

---

**Centros Públicos de Investigación  
CONACYT**

---

**El Colegio de San Luis, A.C.  
( COLSAN )**

---

Anuario 2002

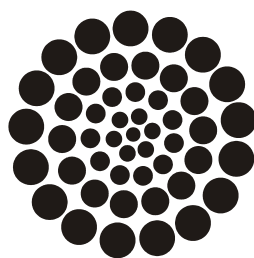

**CONACYT**

*Consejo Nacional de Ciencia y Tecnología*

## ANTECEDENTES

El 22 de enero de 1997, el Gobierno Federal a través de la Secretaría de Educación Pública y el Consejo Nacional de Ciencia y Tecnología junto con el Gobierno del Estado de San Luis Potosí, El Colegio de México, A.C. y el Centro de Investigaciones Históricas de San Luis Potosí, A.C., suscribieron el acta constitutiva que funda El Colegio de San Luis, A.C. De forma tal que este anuario 2002 corresponde al sexto año de la vida institucional de este Centro Público de Investigación.

El año 2002 fue un año de redefinición. La Ley de Ciencia y Tecnología se reformó y le otorgó nuevas facultades a CONACYT modificando su Ley Orgánica. Así, los Centros Públicos de Investigación (CPIs) quedaron bajo la coordinación directa de CONACYT.

El COLSAN participó activamente en este proceso buscando siempre los acuerdos de la comunidad científica y contando con el respaldo de los diputados federales de San Luis Potosí que apoyaron las gestiones necesarias para llevar a buen fin las reformas propuestas.

Internamente, los programas académicos de la institución buscaron responder a las recomendaciones del Comité de Evaluación Externo, de la Junta Directiva así como a las reflexiones propias de la comunidad de profesores-investigadores. En respuesta a todo ello, se diseñaron los proyectos estratégicos iniciales por cada programa, para lograr una mayor integración entre las diversas líneas de investigación e impulsar la formación de grupos de trabajo que dinamicen la vinculación y la ampliación de recursos. Mas adelante puntualizaré sobre este particular proceso.

También para articular más consistentemente la investigación con la docencia, se decidió integrarlas en un sola coordinación por programa. Esto representó un cambio favorable tanto para vincular los proyectos de las tesis de los estudiantes con los proyectos de investigación de la institución, así como las posibilidades de llevar a buen fin los procesos de titulación.

Una decisión importante fue la fusión de los programas *Política y Desarrollo* y *México Estados Unidos desde la perspectiva regional* que dio origen al nuevo programa de *Estudios Políticos e Internacionales* para permitir el mejor provecho de

los recursos profesionales con los que cuenta el COLSAN. La disciplina de la Ciencia Política es el eje integrador y se enfatiza en los estudios de las relaciones internacionales sin renunciar al enfoque regional.

En el ámbito de la docencia se puso atención especial en la eficiencia terminal y la titulación lográndose avances significativos en la Maestría de Historia, principalmente.

## FUNCIÓN SUSTANTIVA

La función sustantiva de El Colegio de San Luis, explícita en el objeto social de sus estatutos, señala que la institución tiene por objeto realizar investigaciones en ciencias sociales y humanidades y divulgar sus resultados para contribuir al más amplio entendimiento de la vida social y cultural, y formar investigadores, profesores y profesionales de alto nivel que permitan el logro de los propósitos nacionales de elevar la calidad de la educación y formar una comunidad científica más numerosa y vigorosa.

## MISIÓN

El Colegio de San Luis es un Centro Público de Investigación Científica y formación de investigadores, docentes y profesionales especializados y de alto nivel en el campo de las ciencias sociales y las humanidades; que participa en la construcción y divulgación del conocimiento para el entendimiento de la vida social; que propone escenarios a los desafíos de la integración nacional y regional en el contexto de las relaciones globales; que responde a las demandas de los actores sociales y tiene posibilidades de anticipar campos de interés para contribuir al desarrollo.

## VISIÓN

El Colegio de San Luis lleva a cabo proyectos de investigación y de formación de recursos humanos de alto nivel y es punto de referencia para los estudiosos de los procesos sociales, las cuestiones del hombre y el enfoque regional; se compromete con el rigor científico, la colaboración académica, el fomento al desarrollo de la persona y a la libertad de pensamiento. Mantiene amplios vínculos activos en los ámbitos regional, nacional e internacional, y deriva su reconocimiento de la amplitud y calidad de la actividad desplegada por sus miembros

## PROGRAMAS DE INVESTIGACIÓN

Al concluir el año 2002, la vida académica de El Colegio se organiza en cuatro programas de investigación:

- Agua y Sociedad.
- Estudios Antropológicos.
- Estudios Políticos e Internacionales.
- Historia.

Estos programas han seguido los objetivos planteados para el programa académico 2002. Por la importancia creciente que han adquirido los estudios literarios, se acordó abrir una línea de investigación denominada *Estudios Literarios*, independiente de los programas arriba mencionados.

Desde un horizonte general, los enunciados de los programas proponen dos vertientes de la estructura académica: la que atiende a las disciplinas, por una parte, y la que se reconoce por los problemas de estudio, por la otra.

Los programas de investigación delimitan el enfoque de los estudios, vinculados por el método, las construcciones teóricas y los conceptos, a la vez que comparten conocimiento y recursos profesionales de la disciplina que cultivan. Los proyectos de investigación son las agrupaciones temáticas menores que atienden a los problemas de estudio, definen el horizonte de observación y análisis, y proponen formas particulares de construcción de la evidencia empírica y su tratamiento y ubicar los espacios de participación de los estudiantes.

### Programa Agua y Sociedad

Durante 2002 el *Programa Agua y Sociedad* como unidad académica experimentó un proceso de reorganización y relanzamiento institucional que se manifestó por una parte en la búsqueda de investigadores para conformar un equipo suficiente que permita abordar sus tareas y, por otra, en la incorporación del equipo a diversos proyectos interinstitucionales de gran alcance, como son el proyecto de investigación sobre El Agua en México con la Red de Colegios y la conformación de un grupo de investigación con colegas de instituciones francesas. Sobre todo en la segunda mitad del año, se avanzó en la creación de las condiciones para el fortalecimiento del programa con la incorporación de un nuevo investigador y dos alumnas como becarias de investigación; todo en atención al

carácter estratégico que se le ha reconocido al tema abordado, debido a que cubre una necesidad social ampliamente documentada.

El *Programa Agua y Sociedad* ha mantenido sus dos líneas principales de investigación, que expresan tanto la orientación teórico-metodológica con la que trabaja como también la prioridad de las problemáticas sociales que aborda:

- Gestión del agua y conflicto social  
Esta línea se dirige a investigar los conflictos en torno a la gestión del agua, dando especial énfasis a aquellos que -en condiciones de diversidad de calidades de agua y de aprovechamiento- se pueden gestar entre los diferentes usuarios, así como los impactos de las nuevas directrices ambientales internacionales y de la nueva normatividad en materia de calidad del agua en los usos y formas locales tradicionales de acceso.
- Abasto de agua a las ciudades  
Esta línea se enfoca a investigar las disputas para el acceso al recurso entre las ciudades y los entornos rurales, y analizar la construcción de obras de abastecimiento y desalojo de agua a las ciudades y sus implicaciones socioculturales.

De acuerdo con los planes institucionales de El Colegio de San Luis, las actividades de los miembros del programa durante el 2002 se pueden definir como sigue:

- Organización y participación de los investigadores en eventos académicos acordes a los temas de interés del programa.
- Asesoría de alumnos sobre temas vinculados a la gestión del agua
- Publicación de resultados de investigación
- Vinculación con instituciones nacionales y extranjeras.

El *Programa Agua y Sociedad* tuvo como objetivos los siguientes:

- Investigar los puntos críticos de los procesos socioculturales que conciernen a la gestión del agua en sus formas de acceso, distribución, desalojo y los conflictos que se generan de estas acciones con el fin de proponer una reflexión y soluciones para un aprovechamiento más equitativo del recurso.

- Reflexionar y participar en la discusión sobre la política hídrica nacional.
- Promover e impulsar la superación académica de sus investigadores y su certificación como investigadores nacionales.
- Contribuir a la formación de recursos humanos en el campo de las ciencias sociales, en especial en el campo de los estudios del agua.
- Desarrollar vínculos académicos con aquellas instituciones nacionales e internacionales que trabajen en las áreas de investigación de interés para el programa.
- Publicar los resultados de las investigaciones.

Durante el 2002, el programa estuvo conformado por 5 investigadores, uno de ellos incorporado en septiembre.

INVESTIGADOR	GRADO ACADÉMICO	SNI
Cirelli Ciotti, Claudia	Doctorante	No
Peña de Paz, Francisco	Doctorante	No
Santacruz de León, Germán	Maestría	No
Torre, Lydia	Pasante de Maestría	No
Urquiola, José Ignacio*	Doctorante	No
<b>*Estancia en periodo sabático (UAQ)</b>		

Los proyectos que a continuación se presentan tienen como uno de sus objetivos primordiales alentar la búsqueda de recursos externos, con la finalidad de generar un proceso de investigación auto financiable y de mejor calidad, así como el fortalecimiento de la vinculación interinstitucional para la investigación, docencia y difusión. Las actividades realizadas en el año 2002 relacionadas con este rubro continuarán a lo largo del año 2003.

\* *Proyecto Gestión del Agua, Economía y Cambio Social.*

El agua en México. Usos, gestión y conflictos. Red de Colegios.

Ocho colegios, 10 investigadores titulares, 10 asociados y alumnos de posgrado en un proyecto de investigación de alcance nacional a 4 años, enfocado en dos líneas de reflexión: el impacto del desarrollo urbano en el manejo del agua y el aprovechamiento del líquido en las fronteras

(tanto norte como sur). La coordinación del proyecto radica en El Colegio de San Luis.

- *Laboratorio de Análisis de Información Geográfica y Socioambiental. INE.*

En colaboración con el Instituto Nacional de Ecología. El objetivo es ofrecer en un SIG información socioambiental relevante para la toma de decisiones, en particular en el manejo de recursos críticos (el agua entre ellos). Se ha comenzado con la región noreste de México.

### Programa Estudios Antropológicos

El Programa de Estudios Antropológicos (PEA) tiene como objetivo principal la producción de conocimiento en las áreas sociales y culturales sobre todo de la región noreste del país. La orientación del PEA enfatiza en la necesidad de obtener del conocimiento las experiencias básicas para forjar junto con los sujetos, las directrices y prioridades del desarrollo. La naturaleza del PEA es lograr la integración de un análisis antropológico sistemático de la región, cuya característica es alimentar el intercambio de ideas, información y experiencia como factores definitivos en la calidad de los estudios, así como la construcción de conocimiento asociada a la formación de nuevos investigadores en su Programa Docente.

Objetivos del programa: Integrar un análisis antropológico sistemático en San Luis Potosí. Fortalecer el conocimiento regional y la atención a problemas sociales específicos. Adquirir el conocimiento en general de las particularidades de los grupos humanos que habitan el estado y de las regiones que lo han forjado. (bases organizativas e identitarias, formadas a lo largo de su historia particular). Producir conocimiento antropológico de regiones del estado aún desconocidas. Obtener las experiencias básicas para forjar junto con la gente, las directrices y prioridades del desarrollo. Facilitar la presencia de El Colegio de San Luis en los debates nacionales e internacionales actuales, lo que enriquece a la institución y a los antropólogos en México. Creación de un ámbito que desembocará en la formación de una sólida comunidad académica. La apertura de una maestría en antropología para la construcción de conocimiento asociada a

la formación de nuevos investigadores, congruente con los objetivos del programa.

El PEA reúne siete investigadores con formación en las disciplinas, antropológica, histórica y sociológica: cuatro antropólogos sociales; un historiador y una socióloga; así como un investigador con cátedra institucional. Tres investigadores se encuentran incorporados al Sistema Nacional de investigadores en nivel I.

INVESTIGADOR	GRADO ACADÉMICO	SNI
Camacho Altamirano, Hortensia	Licenciatura	No
Fábregas Puig, Andrés	Doctorado	SI
Maisterrena Zubirán, Javier	Doctorante	No
Moctezuma Yano, Patricia	Doctorado	Nivel I
Mora Ledesma, Isabel	Doctorado	No
Ruiz Guadalajara, Juan Carlos	Doctorante	Nivel I
Uzeta Iturbide, Jorge	Doctorado	Nivel I

El proyecto estratégico que a continuación se presenta tiene como objetivo alentar la búsqueda de recursos externos, con la finalidad de generar un proceso de investigación auto financiable y de mejor calidad, así como el fortalecimiento de la vinculación interinstitucional para la investigación, docencia y difusión.

\* *Proyecto Sustento, Sustentabilidad y Culturas Regionales.*

Objetivo: Identificar los problemas relacionados con el sustento y la sustentabilidad, y las estrategias de los pobladores locales en el contexto del deterioro del medio ambiente y sus respuestas a las demandas de las políticas de desarrollo; para encontrar cuáles son sus parámetros de adecuación, resistencia, creación de alternativas y transformación y cómo se articulan a su estructura simbólica.

Objetivos específicos:

- Elaborar proyectos de investigación a partir de la problemática general enunciada para ser aplicados en las distintas regiones del estado con líneas específicas.
- Conformar una base de datos del estado de San Luis Potosí con base en los indicadores.

Instituciones vinculadas al proyecto:

- Presidencias municipales
- Instancias de desarrollo social: SEDESOL, SEGAM, SEMARNAP, DIF.Organizaciones

locales e instituciones académicas internacionales, nacionales, regionales y estatales: Universidad Autónoma de San Luis Potosí, Universidad Autónoma de Aguascalientes, Universidad de Guadalajara, Centro de Investigación y Estudios Superiores en Antropología Social, Universidad Autónoma de Querétaro, Universidad Autónoma de Guanajuato, El Colegio de México, Universidad de Wageningen, Holanda.

### **Programa de Estudios Políticos e Internacionales.**

Este programa se integró durante el segundo semestre de 2002 con la fusión de los Programas México - Estados Unidos desde la perspectiva regional y el Programa Política y Desarrollo. El programa está orientado al análisis de los asuntos públicos nacionales e internacionales que impactan directamente a México. Realizado desde la perspectiva internacional, la teoría de las organizaciones, del análisis de políticas públicas y la modelización matemática.

Los objetivos del programa son:

- Generar conocimiento social desde una perspectiva regional.
- Conformar grupos interdisciplinarios de investigación, siendo un eje integrador la ciencia política y su especialidad en los estudios de relaciones internacionales.
- Formar profesionistas en el campo de los asuntos públicos

Las líneas de investigación del programa son:

- Migración mexicana a Estados Unidos – desde la perspectiva regional, histórica y contemporánea
- Inversión extranjera en México
- Seguridad Nacional
- Gestión y cambio en gobiernos locales
- Modelización de zonas metropolitanas a través de matemáticas emergentes.

Asimismo este programa tiene bajo su responsabilidad dos programas docentes:

- Licenciatura en Relaciones Internacionales
- Maestría en Administración y Políticas Públicas.

Su planta está conformada por 9 profesores investigadores, cuatro de los cuales se encuentran realizando estudios doctorales fuera de la Institución. Cuenta también con un investigador por

proyecto y un investigador con cátedra institucional.

INVESTIGADOR	GRADO ACADÉMICO	SNI
Aguilera Ontiveros, Antonio	Maestría	No
Calvillo Unna, Tomás	Doctorante	No
Contreras Manrique, Julio César	Maestría	No
Costero Garbarino, Ma. Cecilia*	Maestría	No
Donato, Katherine	Doctorado	No
Durand Arp-Nisen, Jorge	Doctorado	Nivel II
Durazo Herrmann, Julián*	Licenciatura	No
Gabarrot Arenas, Mariana*	Maestría	No
Maciel Padilla, Agustín*	Doctorante	No
Santos Zavala, José	Doctorado	Candidato
Serrano Caballero, Enriqueta	Doctorado	No
<b>* Con licencia en programa de doctorado</b>		

El proyecto estratégico que a continuación se presenta tiene como objetivo alentar la búsqueda de recursos externos, con la finalidad de generar un proceso de investigación auto financiable y de mejor calidad, así como el fortalecimiento de la vinculación interinstitucional para la investigación, docencia y difusión.

*\* Proyecto Cambio político e institucional, y gestión pública local.*

Estudio de las transformaciones políticas del país. Objetivo: estudiar los procesos democráticos y de descentralización, así como su impacto en el ámbito estatal y municipal.

Instituciones vinculadas al proyecto:

- Presidencias municipales.
- Centro de Estudios Municipales Centro de Investigación y Docencia Económicas Consejo Estatal Electoral

### Programa Historia

Durante 2002 se realizaron algunos ajustes en el Programa de Historia, derivados de un ejercicio continuo de reflexión y de la valoración que hizo la junta de Gobierno y la Comisión de Evaluación Externa a nuestro quehacer académico, quienes si bien nos señalaron avances también nos hicieron sugerencias para superar puntos críticos.

Algunas de las acciones realizadas fueron:

- Se redefinieron las líneas de investigación.
- Se promovió la obtención del grado de doctor.
- Se mantuvo el buen nivel de productividad.

- Se promovió el ingreso al Sistema Nacional de Investigadores.
- Se promovió una mayor vinculación del programa de investigación con el programa docente, logrando que los proyectos de los estudiantes se inscribieran en las líneas de investigación del programa, de manera que el apoyo que dieron los investigadores mediante cursos y asesorías a tesis, fueron más efectivos.
- Se pusieron plazos perentorios a la primera promoción de la Maestría en Historia para que su titulación.

Los proyectos de investigación en curso llevan un buen ritmo de avance y se espera puedan concluir en el tiempo prometido con interesantes resultados.

Es importante destacar que todos los investigadores del Programa, están especializándose en la disciplina histórica y en ciencias sociales con proyectos en la línea temática que desarrollan dentro del programa. Los posgrados por los que han optado, en general, son reconocidos en el Padrón de Excelencia de Conacyt, para doctorados nacionales y en el extranjero, lo cual es una garantía de calidad en la formación de investigadores.

Las líneas de investigación que se trabajan en este programa son:

- Estudios en el centro, oriente y norte de México durante la época colonial
  - Historia de pueblos indios, historia de los movimientos sociales e historia de la minería
- Estudios en el centro, oriente y norte de México durante los siglos XIX y XX
  - Historia de los grupos de poder regionales
  - Historia de los procesos socio – económicos
  - Historia cultural
  - Historia de la educación
  - Historia y etnohistoria de las Huastecas.

Actualmente 3 de los 13 investigadores que integran el programa se encuentran en el extranjero (2 cursando estudios de Doctorado y 1 elaborando la fase final de su tesis doctoral), 1 más goza de licencia para desempeñar cargo administrativo en la institución. Por lo anterior, el programa cuenta con 9 investigadores.

INVESTIGADOR	GRADO ACADÉMICO	SNI
Alanis Enciso, Fernando Saúl	Doctorado	Nivel I
Cañedo Gamboa, Sergio*	Doctorante	No
Carregha Lamadrid, Luz	Doctorante	No
Gámez Rodríguez, Moisés*	Doctorante	No
Gutiérrez Rivas, Ana María	Maestría	No
Herrera Bravo, Miguel Ángel	Licenciatura	No
López Pérez, Oresta	Doctorante	No
Monroy Castillo, Ma. Isabel	Doctorante	No
Quezada Torres, Ma. Teresa	Maestría	No
Rangel Silva, José Alfredo	Doctorante	No
Rivera Villanueva, José Antonio	Maestría	No
Ruiz Medrano, Carlos Rubén	Doctorado	Nivel I
Villalba Bustamante, Margarita*	Maestría	No

**\* Con licencia en programa de doctorado**

El proyecto estratégico que se presenta a continuación tiene como uno de sus objetivos primordiales alentar la búsqueda de recursos externos, con la finalidad de generar un proceso de investigación auto financiable y de mejor calidad, así como el fortalecimiento de la vinculación interinstitucional para la investigación, docencia y difusión.

\* *Proyecto La construcción de una identidad: el centro norte de México.*

Objetivo: La construcción y organización de un centro de documentación para el acceso público, desde la región a las fuentes para la historia.

- Archivo General de la Nación.
- Archivo Histórico del Agua (Comisión Nacional del Agua-CIESAS)
- Archivos municipales.
- Cartografía Histórica.
- Digitalización y microfilmación. Acervo electrónico y fotográfico.
- Fundación Ortega y Gasset (España).
- Publicación de los clásicos COLSAN / UASLP (Primo Feliciano Velázquez, Manuel Muro, Joaquín Meade)

#### **Línea de Investigación en Estudios Literarios.**

Esta línea de investigación comenzó a operar separada del Programa de Historia, en donde se venía realizando anteriormente, y a partir de principios del mes de mayo; se ha preparado un programa anual de trabajo y se trabaja conforme a

él. Como un primer esfuerzo de consolidación a lo largo de 2002, se establecieron contactos, nacionales e internacionales, para incorporar opiniones que contribuyan al enriquecimiento de esta línea de investigación.

Los objetivos generales de esta línea de investigación son:

- Profundizar en la literatura en español, como saber y como discurso creativo.
- Entender el ámbito de lo literario como una vía regia para el conocimiento de las culturas.
- Conocer el idioma español en la diversidad de sus posibilidades expresivas.

En éste momento esta línea de investigación cuenta solamente con un investigador especialista en el área.

INVESTIGADOR	GRADO ACADÉMICO	SNI
Betancourt Robles, Ignacio	Licenciatura	No

El proyecto estratégico que a continuación se presenta tiene como uno de sus objetivos primordiales alentar la búsqueda de recursos externos, con la finalidad de generar un proceso de investigación auto financiable y de mejor calidad, así como el fortalecimiento de la vinculación interinstitucional para la investigación, docencia y difusión.

\* *Proyecto La defensa del español.*Objetivos:

- Resaltar el valor de nuestra lengua como un componente fundamental de la identidad.
- Mostrar a través de la literatura la riqueza del español y desarrollar paralelamente a la investigación histórica literaria su amplia divulgación.

Vinculación con:

- CONACULTA.
- Gobierno de Castilla y León en España.
- Divulgación extensa de material literario en coordinación con CONACULTA, SEGE y UASLP.

Se pretende realizar:

- Seminario de historia y literatura.
- 1er Encuentro de investigadores de historia de la literatura regional.

En síntesis, los investigadores de El Colegio de San Luis se distribuyen según su grado académico de la siguiente manera:

GRADO ACADÉMICO DE LOS INVESTIGADORES DEL CENTRO	
GRADO ACADÉMICO	INVESTIGADORES
Doctorado	10
Maestría	21
Licenciatura	6
Total	37

**7 investigadores cuentan con licencia y cursan el doctorado en instituciones nacionales (1) y extranjeras(6)**

## DOCENCIA

La formación de recursos humanos especializados es un objetivo prioritario en El Colegio. La estrategia pedagógica se sustenta en una estrecha vinculación entre docencia e investigación. El proceso de formación considera la participación y la contribución de los estudiantes en el estudio de los temas y los problemas que atienden los proyectos dirigidos por los profesores-investigadores.

El Colegio de San Luis impartió tres programas docentes con reconocimiento oficial de estudios (RVO). Dos programas de posgrado —maestría— organizados en promociones generacionales, con ingreso cada dos años. Y un programa de educación superior —licenciatura— cuya primera generación ingresó en el año de 1998, y la segunda en 2001. En el año 2002 se promovió la apertura de la Maestría en Antropología, para iniciar en enero de 2003.

### Maestría en Antropología Social.

Objetivo: formar académicos e investigadores en la disciplina antropológica, capaces de generar, problematizar y difundir conocimiento antropológico, con un sólido entrenamiento profesional que permita realizar proyectos de investigación, desempeñarse en el ejercicio docente a nivel superior y en la construcción de escenarios para las políticas públicas y prioridades del desarrollo regional.

Después de una convocatoria abierta a nivel nacional, se recibieron 24 aspirantes procedentes de San Luis Potosí, D.F., Estado de México, Jalisco, y Aguascalientes; entre ellos, a partir de la convocatoria, se seleccionaron 12 aspirantes respecto a quienes cumplieron el mejor perfil.

El Proceso de selección, estuvo a cargo de los investigadores del programa de Estudios Antropológicos y la selección se acató a los siguientes criterios: Edad máxima de 35 años, promedio mínimo de 8, estar titulado o con fecha de examen de grado y tener experiencia en investigación. Los proyectos de investigación presentados por los aspirantes son afines a las líneas de investigación que actualmente desarrolla el Programa de Estudios Antropológicos. Los temas de investigación consideran temas tales como cultura, identidad, religión, movimientos sociales y migración, tanto en San Luis Potosí como en la región norte. El perfil de los estudiantes seleccionados nos promete una buena primera generación de egresados de esta Maestría.

### Maestría en Administración y Políticas Públicas.

Para fines del año 2002 el programa docente de la Maestría en Administración y Políticas Públicas contó con 22 egresados correspondiendo 8 a la primera generación y 14 a la segunda. De los egresados de la primera generación 50% ha logrado su titulación, y los restantes tienen un avance satisfactorio en sus proyectos de investigación. Los egresados de la segunda promoción concluyeron exitosamente con su programa de estudios en junio de 2002 y trabajan en la elaboración de su tesis de maestría. Cerca del 50% de los alumnos están siendo dirigidos por profesores - investigadores del Centro.

Las líneas de investigación de los estudiantes de MAPP de la primera y segunda promoción se comprenden en dos grandes rubros temáticos:

- Análisis de actores y políticas públicas locales
- Análisis de problemas públicos urbanos

Durante el segundo semestre del año 2002 se llevó a cabo el proceso de convocatoria, selección y admisión para la tercera generación de la maestría, para iniciar sus cursos en enero de 2003. Se recibieron 29 solicitudes de ingreso de los cuales 12 fueron aceptados.

### Maestría en Historia

Durante el año 2002 la tercera generación de alumnos dio inicio a sus cursos formales. Esta



generación está integrada por 10 alumnos, de los cuales 6 provienen de otros estados: Aguascalientes, Zacatecas y Distrito Federal.

De los cursos curriculares impartidos durante los dos primeros trimestres, el 25% fue impartido por los profesores – investigadores de la Institución.

Asimismo se ha realizado un esfuerzo por parte de los integrantes del Programa de Investigación de Historia con el fin de apoyar de manera más intensa a los estudiantes de las dos primeras promociones, para lograr su titulación. Si bien es cierto que se comenzaron a ver ya los frutos de este esfuerzo, será hasta el segundo semestre de 2003, cuando sea evidente el avance obtenido.

Ante el atraso que registraban los egresados de la 1ª promoción en la conclusión de sus trabajos de tesis, previo acuerdo del Consejo Académico, se determinó fijar el mes de agosto como fecha límite para la entrega de los correspondientes borradores finales. A fin de evitar que los egresados de la 2ª promoción registraran un retraso similar, se estableció para ellos el mes de diciembre como fecha límite para dicha entrega.

Como resultado de la medida anterior, durante el ejercicio que se reporta, obtuvieron el grado de Maestría 15 egresados (12 de la 1ª promoción y 3 de la 2ª promoción); mientras que 3 egresados más de la 2ª promoción estarán en posibilidades de sustentar el examen de grado a principios del mes de febrero de 2003. De manera general, la elaboración de las tesis del resto de los egresados de esta promoción registra ya un avance sustancial, lo que probablemente permitirá contar con el 80% de graduados en mayo del 2003.

Respecto a la 3ª promoción, durante el ejercicio que se evalúa, y como resultado del trabajo realizado en los cursos de Metodología de la Investigación, los alumnos presentaron sus proyectos de tesis a la comunidad académica del COLSAN en el V Coloquio de la Maestría realizado en el mes de julio y en el que participaron también algunos egresados.

Con miras a que dicha promoción egrese con un avance sustancial en sus proyectos de tesis que les permita obtener el grado durante el primer semestre de 2004, únicamente se impartió un curso extracurricular, y se otorgó a los alumnos el tiempo necesario para consultar diversos archivos foráneos, especialmente en la Ciudad de México. A la fecha,

se reporta un avance general del 30% en dichos trabajos de tesis.

Los alumnos participaron también en 2 seminarios de 8 horas cada uno: "Hacienda Pública en México", a cargo del Dr. José Antonio Serrano del COLMICH, y "Nuevas reflexiones sobre la tenencia de la tierra y la estructura de clase de Pisaflores, pueblo huasteco del estado de Hidalgo", a cargo del Dr. Frans J. Schryer, de la Universidad de Guelph, Toronto.

Así mismo, como parte de los cursos, los alumnos realizaron tres recorridos de campo por Rioverde en la Región Media; Salinas y El Tapado en el Altiplano, y por algunas poblaciones de la Región Huasteca.

### **Licenciatura en Relaciones Internacionales.**

En el año 2002, el programa docente de la LRI tuvo 23 alumnos inscritos que conformaron la primera generación y 26 alumnos inscritos en la segunda generación, de los cuales 2 se dieron de baja al término del tercer trimestre, por lo que al comenzar la segunda mitad del año, había solamente 24 estudiantes en la segunda generación.

Se dio inicio a la etapa final de preparación de los estudiantes de la primera generación de Relaciones Internacionales, y se inició el proceso de búsqueda de asesores para los trabajos de tesis. En este contexto se llevó a cabo en el segundo semestre del año un seminario de titulación dividido en cuatro rubros temáticos, de acuerdo a los temas de tesis que desarrollan cada uno de los alumnos.

Durante el primer semestre se impartieron 17 cursos curriculares y 6 durante el segundo semestre. En éstos, participaron 14 profesores investigadores de esta institución, y el resto fueron impartidos por profesores invitados de instituciones externas tanto públicas como privadas.

Dentro de las actividades académicas complementarias para los alumnos, se impartieron 6 conferencias y 1 seminario sobre el tema de la globalización impartido por el Dr. Antonio Ortiz Mena.

## **CAPITAL HUMANO Y MATERIAL**

### **Personal de la Institución**

Al concluir el año 2002 las plazas autorizadas sumaban 100: 37 de personal académico (30 profesores-investigadores, 4 técnicos académicos y 3 asistentes de investigación); 16 de apoyo; 17

administrativos; 11 mandos medios y superiores. En comparación con el año anterior el número de plazas autorizadas creció en 3 plazas de investigadores de nueva creación y 9 plazas de personal de apoyo y administrativo. Si a éstas se suman 19 contratos de honorarios (15 de personal académico, 1 de apoyo y 3 de servicios administrativos), resulta que el total de plazas autorizadas a la institución sumó 100, al concluir el año 2002.

	1999	2000	2001	2002
Personal académico con licencia en programas de doctorado	3	6	5	5
Personal académico con licencia reincorporado	1	-	1	1

#### DISTRIBUCIÓN DE PLAZAS PRESUPUESTARIAS Y CONTRATOS POR HONORARIOS

	ACADÉMICO	DE APOYO	ADMINISTRATIVO	SERVIDORES PÚBLICOS	TOTAL
Plazas	37	16	17	11	81
Honorarios	15	1	3	0	19
<b>Total</b>	<b>52</b>	<b>17</b>	<b>20</b>	<b>11</b>	<b>100</b>

Además, 3 académicos se suman al núcleo principal. A través de dos Cátedras Institucionales, y de un proyecto de investigación.

Aún más, El Colegio contó con la colaboración de 56 académicos invitados y visitantes durante el año 2002, de forma eventual o periódica. De ellos, 28 colaboraron como profesores de los cursos regulares y en los seminarios de los programas de formación: 17 en la Licenciatura en Relaciones Internacionales, 6 en la Maestría en Historia y 5 en la Maestría en Administración y Políticas Públicas.

A través de contratos de servicio, se suman 9 trabajadores de aseo y jardinería, 4 del servicio de cafetería y comedor, y 7 vigilantes.

En el marco del Programa de Superación Académica de El Colegio y del Programa de Becas de CONACYT, 5 profesores – investigadores cuentan con licencia y continúan fuera de la institución cursando el doctorado. Un investigador con licencia desde septiembre de 1999 se reincorporó a El Colegio en 2002.

PERSONAL ACADÉMICO CON LICENCIA EN PROGRAMAS DE SUPERACIÓN ACADÉMICA 1999-2002

**Estructura Orgánica**

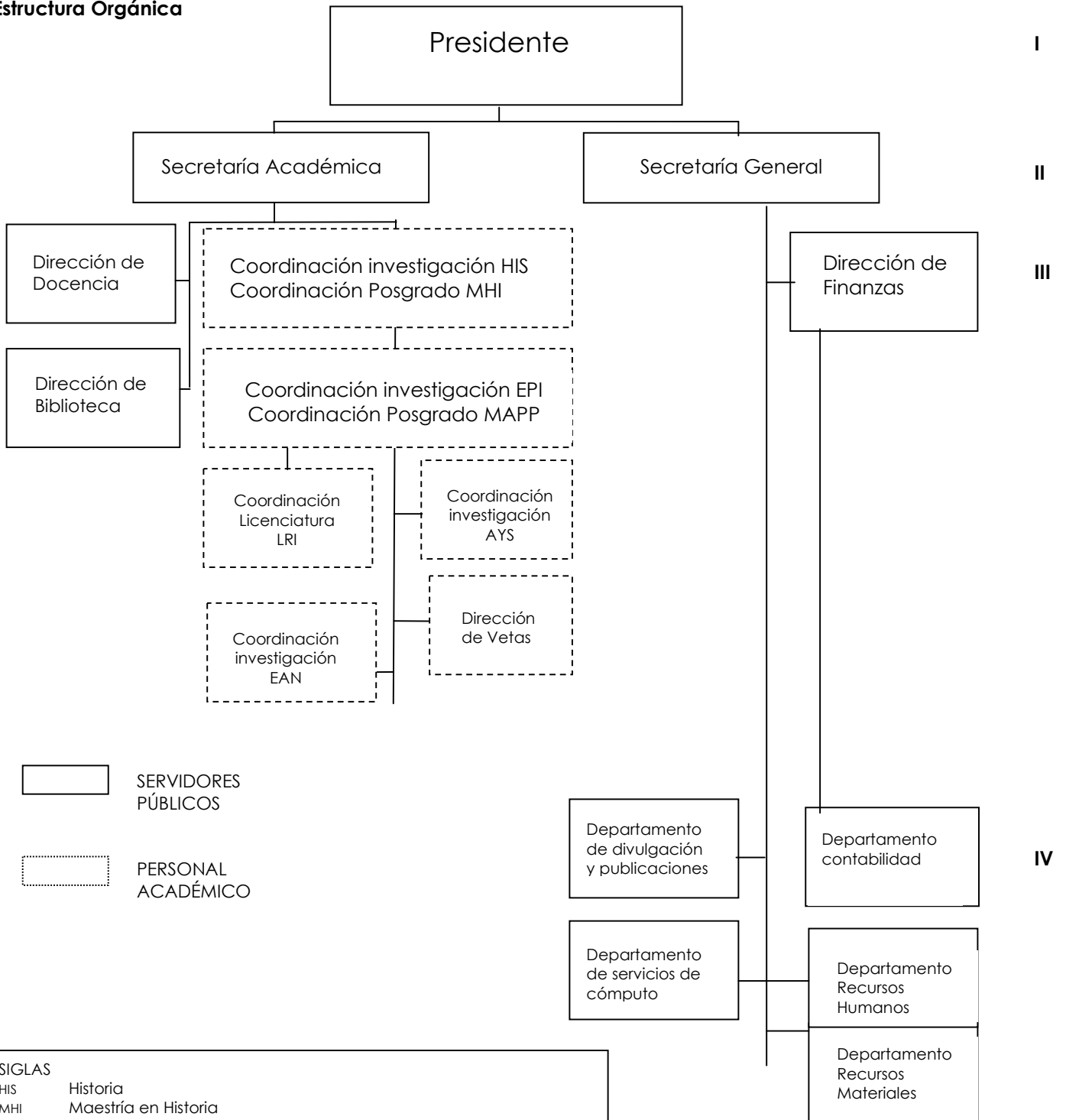

 SERVIDORES PÚBLICOS

 PERSONAL ACADÉMICO

**SIGLAS**

HIS	Historia
MHI	Maestría en Historia
EPI	Estudios Políticos e Internacionales
MAP	Maestría en Administración y Políticas Públicas
LRI	Licenciatura en Relaciones Internacionales
AYS	Agua y Sociedad
EAN	Estudios Antropológicos

## INFRAESTRUCTURA MATERIAL

### Aulas, cubículos, auditorios y otros

El Colegio de San Luis dispone de un área de 20 mil metros cuadrados de superficie, y sus instalaciones disponen de 10 mil metros cuadrados de construcción. Cuenta con los siguientes espacios: Biblioteca con capacidad para un acervo de 50 mil volúmenes; auditorio para 240 personas; sala Miguel Caldera con capacidad para 60-80 personas; el área de docencia y servicios escolares; cuatro aulas para 26 estudiantes cada una; dos salas de seminarios para 20 personas cada una; 16 cubículos para dos investigadores cada uno; centro de producción editorial; y centro de servicios de cómputo. El área de Presidencia y tres espacios para las funciones administrativas. Los espacios de servicios son: el comedor para 40 personas, servicio de fotocopiado y reproducción, dos estacionamientos para 50 y 150 automóviles, respectivamente. Además de cancha deportiva, almacenes de publicaciones y materiales, y bodega.

### Biblioteca y Centro de Cómputo

La Biblioteca Rafael Montejano y Aguiñaga es una biblioteca pública especializada en ciencias sociales y humanidades. El desarrollo de sus colecciones observa los principios de selección propia de los acervos para la investigación.

La Biblioteca Rafael Montejano y Aguiñaga participa en el esfuerzo conjunto en la Red de Colegios para unificar criterios de información con la implementación del sistema de automatización *Automated Library Expandable Program* (ALEPH). De manera local e independiente, el proceso de automatización se lleva a cabo con el Sistema Integral de Automatización para Bibliotecas de la Universidad de Colima (SIABUC).

La biblioteca forma parte de la red de consulta del Instituto Nacional de Estadística Geografía e Informática (INEGI) funcionando como biblioteca depositaria del material bibliográfico de dicha Institución.

Mantiene convenios locales, nacionales e internacionales para la cooperación mediante el préstamo interbibliotecario, canje y donación de materiales con Instituciones afines.

La biblioteca desarrolla un enfoque especializado en ciencias sociales y humanidades, y ofrece servicios de préstamo interno, externo,

intrebibliotecario, así como de información y comunicación en horario de 8:00 a 20:00 hrs. de lunes a viernes

Las colecciones de la biblioteca se desarrollan de acuerdo a las necesidades de información de sus usuarios por medio de compra, canje y donación, contando en su acervo con 35804 volúmenes, de los que el 87% se encuentran ya catalogados y clasificados en la estantería correspondiente para su localización.

Con respecto al material hemerográfico que proporciona información reciente se cuenta con más de 450 títulos de revistas de los cuales 110 se reciben bajo convenio de canje o suscripción.

**DESARROLLO DE LAS COLECCIONES DE LA BIBLIOTECA RAFAEL MONTEJANO Y AGUIÑAGA, 1999-2002**

	1999	2000	2001	2002
<b>VOLÚMENES</b>	24,572	27,545	32,799	35,804

El acervo bibliográfico de la Biblioteca Rafael Montejano y Aguiñaga creció en 3025 volúmenes durante 2002, de los que se han adquirido por donación un 45%, por canje un 7.6% y por compra un 46%. Los usuarios de la biblioteca son principalmente la comunidad de El Colegio, sin embargo atiende a la comunidad universitaria y en general a toda persona interesada en los temas de su especialidad.

**USUARIOS PROMEDIO MENSUAL DE LA BIBLIOTECA RAFAEL MONTEJANO Y AGUIÑAGA, 1999-2002**

	1999	2000	2001	2002
<b>USUARIOS ATENDIDOS</b>	1,262	1,928	2,328	4,640

Se mantiene un promedio mensual de 305 usuarios considerando 182 usuarios internos (investigadores, profesores, alumnos, ex-alumnos personal administrativo y de apoyo de El Colegio) y externos que son en promedio 142 mensuales durante este año. En total 305 usuarios reales quienes principalmente hacen uso de los servicios bibliotecarios, de información y comunicación que suman 4640 en promedio por mes. Se continúa con las suscripciones de publicaciones periódicas y como resultado de los convenios de canje se incrementa el número de publicaciones que se reciben, siendo a la fecha un

total de 129 de los cuales 7 son donación; 51 intercambio y 71 compra, viéndose un incremento en títulos de publicaciones de 14% con respecto al año pasado.

Los préstamos de material realizados y registrados en este período fueron 46,144 de los que 33,885 fueron para consulta en sala y 12,259 para consulta en domicilio. Lo anterior indica que la mayor parte de los usuarios hace uso de los espacios de la biblioteca. Una de las metas propuestas fue la conclusión de la ampliación de la sala de lectura, la cual se concluye en el primer semestre del año incrementando el número de espacios con: 4 cubículos de trabajo en equipo con capacidad para 6 personas cada una (24 usuarios); 4 mesas de trabajo con capacidad para 6 personas cada una (24 usuarios). En total a la fecha representa la posibilidad de que 48 usuarios más permanezcan simultáneamente en la sala de lectura, por lo que podemos decir que los espacios dedicados a la lectura y trabajo en la biblioteca crecieron en un 68.5%.

#### Equipo científico y de investigación

La **tecnología y los sistemas de cómputo e información** han merecido una constante actualización. Al concluir el año 2002, se cuenta con 95 computadoras PC/HP, 12 Mac, principalmente para el servicio de la producción editorial, 8 laptop, 10 servidores, 4 de ellos PC's con tal función. Se dispone de 34 periféricos (22 impresoras Lasser, 3 de matriz, 7 de inyección de tinta, 1 plotter y una impresora de etiquetas de código de barras al servicio de la biblioteca. El equipo de propósito general incluyó 4 CD-W, 3 unidades Zip, 1 Omega-Zip, 1 equipo de videoconferencia, 30 Kits multimedia y 3 escaners. El equipo de red opera con 12 hubs, 2 ruteadores, 2 switch, 9 JetDirect, 2 modem, 2 transceiver. La telefonía y la comunicación que en ésta se soporta dispone de un conmutador, 11 líneas telefónicas, 5 enlaces, 63 extensiones y 7 aparatos de fax. Los profesionales de cómputo y sistemas administran la seguridad de la red y la información, 198 cuentas de correo y 215 cuentas de servicios de red en la institución. En 2002 se actualizaron 25 equipos 4 impresoras láser HP 1220 y se adquirió un escáner; también se instalaron 30 equipos multimedia quedando prácticamente sin equipos por actualizar, hacia diciembre de 2002 se contaba con 32 equipos PI y PII.

#### Estaciones de trabajo

Al concluir 2002, la comunidad de El Colegio disponía de 125 estaciones de trabajo en red y 158 Servicios de red.

Equipo de cómputo y comunicaciones 2002						
	Computadoras	Impresoras	Telefonía	Servicios de red	Cuentas de correo	Cuentas de red
Alumnos	23	3			95	95
Apoyo	33	8	31		21	21
Administrativos	28	14	23		27	27
Investigación	31	9	27		32	32
Otros					23	40
<b>Totales</b>	115	34	81	158	198	215

En el área de comunicaciones, El Colegio cuenta con enlaces directos DS0, y a través de la Red de Colegios participa en la red de voz y datos que brinda el acceso a Internet; comunica, a través del servicio de telefonía local, a la ciudad de México y a algunos Colegios, a través del conmutador del COLMEX, y como parte de los acuerdos de la Red de Colegios.

### PRODUCTIVIDAD CIENTÍFICO-TECNOLÓGICA

#### Proyectos de investigación en desarrollo durante 2002

##### Programa Agua y Sociedad

Cirelli Ciotti, Claudia.

Políticas y conflictos territoriales: el papel del agua en el acondicionamiento del territorio. Universidad de Paris.

Peña de Paz, Francisco.

Calidad del agua, gestión y conflicto social en comunidades rurales. CIESAS.

Los intransferibles: Distritos de riego fuera de la Ley. IMTA.

El agua en México. Usos, gestión y conflicto. Proyecto de la Red de Colegios.

Santacruz De León, Germán.

Gestión Ambiental de los recursos hídricos en la cuenca del río Valles.

Torre, Lydia.

El abasto de agua a las ciudades. La presa de San José, una obra del siglo XIX en San Luis Potosí. UIA.

Urquiola, José Ignacio.  
Usos y manejos del agua en Rioverde. U. Autónoma de Querétaro.

### **Programa de Estudios Antropológicos**

Camacho Altamirano, Hortensia.  
La Empresa de Aguas de la ciudad de San Luis Potosí y la modernización del sistema de abasto: las transformaciones urbanas y sociales, 1900 - 1938. UNAM, COLMES.

Maisterrena Zubirán, Javier.  
Producción agroindustrial y cambios en la participación política local en torno al uso y agotamiento del agua en una región árida. El Valle de Arista, S.L.P. 1953 - 1997. UNAM.

Moctezuma Yano, Patricia.  
Pobreza y etnicidad en el sur de la huasteca potosina: un acercamiento histórico - antropológico en los municipios de Aquismón, Huehuetlán y Tanlajás. El Colegio de Michoacán.

Mora Ledesma, Isabel.  
Regadío, trabajo y género. Las transformaciones socioculturales del trabajo a partir de la implantación de su sistema de agricultura de riego. El Valle de Arista, S.L.P. UNAM.

Ruiz Guadalajara, Juan Carlos.  
Calamidad y devoción: la construcción socioreligiosa de la Provincia Mayor de Michoacán, 1580 -1810. CIESAS.

### **Programa de Estudios Políticos e Internacionales**

Aguilera Ontiveros, Antonio.  
Caracterización y análisis de redes de transporte aplicando la teoría de grafos. IMT.  
  
Desarrollo de Modelos de Dinámica Urbana basados en Autómatas Celulares. U.A.Q., MUN, Canadá, RIKS, Holanda.

La investigación socioeconómica desde la inteligencia artificial. Modelos basados en agentes. (Contribuciones en memoria de H. Simón). U. De Valladolid, España.

Modelado multiagente de mercados inmobiliarios urbanos.

Desarrollo de un sistema de información geográfica de padecimientos oncológicos a nivel regional. SIHGO/ Sria. de Salud Ags./ Sria. de salud Qro./ Sria. de salud Gto./ Sria. de Salud SLP / Instituto de Salud del Edo. de Ags. / IPICYT / UAQ.

Calvillo Unna, Tomás.  
La inversión norteamericana en San Luis Potosí durante la conformación del poder político regional en la década de 1920. CIESAS.

Contreras Manrique, Julio César.  
Una Perspectiva Organizacional de los partidos políticos en México. El Partido Revolucionario Institucional.

Costero Garbarino, Ma. Cecilia.  
Análisis histórico y evolución del proceso de inversión extranjera en México en el marco del Tratado de Libre Comercio con América del Norte (TLCAN).

Durazo Herrmann, Julián.  
Estados Federales y Estado Federado. Una perspectiva internacional. McGill University.

Gabarrot Arenas, Mariana.  
Mexican Migration to the United States and its effects on local development in the communities of origin, 1982 - 1985. U. de Oxford.

Maciel Padilla, Agustín.  
La Seguridad nacional de los Estados Unidos después de la Guerra Fría: la Relación Bilateral con México. Depto. de Estudios de Guerra, King's College London, Univ. de Londres.

Serrano Caballero, Enriqueta.  
Relaciones México - Unión Europea: Mundialización, regionalización y sociedad civil.

Santos Zavala, José.  
Gestión financiera en gobiernos locales del centro - norte de México. UAM.

## **Programa de Historia**

Alanis Enciso, Fernando Saúl.

El Impacto en México de la repatriación masiva de Estados Unidos durante la Gran Depresión 1929-1932. El Colegio de la Frontera Norte, U. de California, U. de Chicago.

Cañedo Gamboa, Sergio Alejandro.

La organización comercial en el Estado de San Luis Potosí: su ámbito regional (1810 - 1848). U. de California, Campus San Diego.

Carregha Lamadrid, Luz.

Ferrocarriles Nacionales de México: la línea Aguascalientes - San Luis Potosí - Tampico, 1930 - 1960. FNM - FONCA.

Camino de hierro al Puerto. Estaciones del Ferrocarril Central Mexicano en San Luis Potosí: línea Aguascalientes-Tampico. FONCA.

Corral Bustos, Adriana.

Monumentos funerarios del Porfiriato en el cementerio del Saucito, San Luis Potosí. FONCA.

Gámez Rodríguez, Moisés.

Empresa minera en el centro norte mexicano, 1880-1910. UAB.  
Tesoros populares de la devoción. Los ex votos pintados en San Luis Potosí. FONCA.

Gutiérrez Rivas, Ana María.

La Huasteca Potosina bajo el Tamíz de sus visitantes, 1832 - 1910. ENAH.

Herrera, Miguel Ángel.

Ferrocarriles y ferrocarrileros potosinos en el siglo XX.

López Pérez, Oresta.

Alfabetización y prácticas de lectura femenina en Morelia 1880 - 1920. Universidad Autónoma Michoacana / CIESAS.

Monroy Castillo, Ma. Isabel.

Los extranjeros en San Luis Potosí (1821-1930). CIESAS, Universidad Autónoma de Puebla.

Prioridades 2002. SEDESOL.

Quezada Torres, Ma. Teresa.

Los pueblos indios extramuros de la Ciudad de San Luis Potosí. Universidad Autónoma de Morelos.

Rangel Silva, José Alfredo.

La comunidad interétnica. Indios, españoles y castas en la Huasteca Potosina, siglos XVI al XIX.. COLMEX.

Rivera Villanueva, José Antonio.

Los pueblos indios de San Luis Potosí (1590-1821). UIA, CIESAS Huastecas.

Ruíz Medrano, Carlos Rubén.

Sobre los significados de las demandas de los pueblos de indios y mestizos en: Hidalgo, Querétaro, Guanajuato y San Luis Potosí en el siglo XVIII. U de Guanajuato.

El Tapado: testimonio de un pueblo salinero en el valle del salado, S. L. P., durante el siglo XIX.. INAH, UASLP.

Villalba Bustamante, Margarita.

Minas de oro y plata entre Guanajuato y San Luis Potosí. 1770-1825. INAH, UNAM, U. de Guanajuato.

## **Línea de Investigación Estudios Literarios**

Betancourt Robles, Ignacio.

Producción escrita en San Luis Potosí, 1850 - 1950.

## **Proyectos especiales**

Calvillo Unna, Tomás y Katherine Donato.

Migración y Salud. U. de Louisiana / U. de Pennsylvania / U. de Wisconsin.

Calvillo Unna, Tomas (Coord.).

Elecciones, Partidos y Participación política en San Luis Potosí, 2002 - 2003. CEE.

Durand Arp - Nissen, Jorge.

Balance sociodemográfico del Estado de San Luis Potosí. U de G.

Torre, Lydia.

Huastecas. CIESAS.

## **Productividad científica.**

El personal académico de la Institución tuvo la siguiente productividad científica durante 2002.

Cabe mencionar que tanto libros como artículos científicos contaron con arbitraje.

**Aguilera Ontiveros, Antonio.**

*Ciudades como tableros de ajedrez: Introducción al modelo de dinámicas urbanas con autómatas celulares.* San Luis Potosí. El Colegio de San Luis, A. C., 2002 (Colección Investigaciones). **Libro científico. Publicado.**

"Construcción de mapas de equidad: una herramienta para la enseñanza de los fundamentos de los SIG en la Administración Pública". Presentada en el III Simposio de Enseñanza de la Geografía en México, San Luis Potosí, S.L.P., 11-13 de julio de 2002. **Ponencia. Aceptada**

**Alanis Enciso, Fernando Saúl.**

*Que se queden allá. El Gobierno de México y la repatriación de mexicanos a Estados Unidos, 1934 - 1940.* México. Instituto Veracruzano de la Cultura y CONACULTA. En prensa. **Libro científico. Aprobado.**

*La comunidad mexicana en Estados Unidos. Aspectos de su historia.* Alanis Enciso, Fernando Saúl (Coord.) México. CONACULTA. **Libro científico. Aprobado.**

"Los inmigrantes mexicanos en Estados Unidos. La construcción de un estereotipo 1890 - 1922" en: Alanis Enciso, Fernando Saúl (Coord.) *La comunidad mexicana en Estados Unidos. Aspectos de su historia,* México, CONACULTA. **Capítulo de libro. Publicado.**

"Conformación de grupo y participación política. El Caso del Instituto Científico y Literario de San Luis Potosí (1900 - 1922). *Vetas. Revista de El Colegio de San Luis,* A. C., México, El Colegio de San Luis, A. C., Fecha de emisión del dictamen: 7 de ma. **Artículo. Aceptado.**

"Manuel Gamio: el inicio de las investigaciones sobre inmigración mexicana a Estados Unidos". *Historia mexicana.* El Colegio de México, A. C. Fecha de emisión del dictamen: 3 de octubre, 2002. **Artículo. Aceptado.**

"No cuenten conmigo. El gobierno de México y la repatriación de mexicanos de Estados Unidos, 1910 - 1928". *Mexican Studies / Estudios Mexicanos,* Universidad of California, Irvine, CA. Fecha de emisión del dictamen: 6 de septiembre, 2002. **Artículo. Publicado.**

"Ramón Beteta y la política cardenista en repatriación de mexicanos de Estados Unidos"., II Simposio en torno a la política exterior de México. Artífices y operadores de la política exterior mexicana. Instituto de Investigaciones Históricas de la UNAM. **Ponencia. Aceptada.**

"La labor consular mexicana en Estados Unidos. El caso de Eduardo Ruíz (1921)". Coloquio Interno, El Colegio de San Luis, A. C. **Ponencia. Aceptada.**

Dictaminador de artículo para la revista *Frontera Norte* de El Colegio de la Frontera Norte, clave NGi70602, agosto, 2002. **Dictamen. Enviado.**

**Betancourt Robles, Ignacio.**

Vida de Manuel José Othón (1858 - 1906) y su obra total. **Libro científico. Publicado.**

Volumen 14 de la colección "Literatura Potosina 1850 - 1950". Investigación sobre la vida y poesía de Ignacio Montes de Oca y Obregón (1841 - 1921). **Cuaderno. Publicado.**

Seminario Internacional "Pensamiento, cultura y literatura en América Latina", 18 y 19 de marzo en el Distrito Federal. **Ponencia. Aceptada.**

Disertación en el ciclo "Escenarios filosóficos del siglo XX", con el tema "Relaciones entre la historia y la literatura", del 11 al 15 de noviembre en San Luis Potosí. **Ponencia. Aceptada.**

La historia y la literatura, en la Licenciatura de Historia de la Universidad Autónoma de Zacatecas. **Conferencia.**

La huasteca potosina, vista por Antonio Cabrera, en la Feria del Libro de la UASLP, en Ciudad Valles, S. L. P. **Conferencia.**



Narrativa breve. En la Biblioteca "Rafael Cabral del Hoyo", de la ciudad de Zacatecas. **Conferencia.**

Literatura potosina: dos poetas decimonónicos, en el IV Coloquio Interno de El Colegio de San Luis, A. C. **Conferencia.**

1974, La literatura en México, el Taller Piloto del INBA, en la Universidad Católica de Santiago de Guayaquil, Guayaquil, Ecuador. **Conferencia.**

#### **Calvillo Unna, Tomás.**

"Apuntes de un sentimiento". En: *Vetas. Revista de El Colegio de San Luis, A. C.* S. L. P., número 9, año III, septiembre - diciembre de 2001. **Artículo especializado. Publicado.**

"Mensajero", "nómada", "Reunión". (poemas), En: *Revista Cultural El Cobaya.* Avila, otoño - invierno 2001 - 2002, año V, número 7, segunda época, pp. 21. **Artículo especializado. Publicado.**

"El autismo de Ariel Sharon y el Gobierno de Israel". En: *Pulso*, 3 de abril, 2002. **Artículo de divulgación. Publicado.**

"México hacia una potencia mediadora". En: *Reforma*, D. F., 18 de abril, 2002. **Artículo de divulgación. Publicado.**

"México hacia una potencia mediadora". En: *Reforma*, D. F. 19 de abril, 2002. **Artículo de divulgación. Publicado.**

"Dos desafíos para San Luis Potosí". En: *Pulso*, S. L. P., 3 de mayo, 2002. **Artículo de divulgación. Publicado.**

"Más allá del ruido". En: *Reforma*, D. F., 12 de mayo, 2002. **Artículo de divulgación. Publicado.**

"Destellos de una memoria (Primera parte)". En: *Pulso*, S. L. P., 15 de mayo, 2002. **Artículo de divulgación. Publicado.**

"Destellos de una memoria (Segunda parte)". En: *Pulso*, 16 de mayo, 2002. **Artículo de divulgación. Publicado.**

"Destellos de una memoria (Tercera parte)". En: *Pulso*, S. L. P., 17 de mayo, 2002. **Artículo de divulgación. Publicado.**

"Destellos de una memoria (Final de la serie)", En: *Pulso*, S. L. P., 18 de mayo, 2002. **Artículo de divulgación. Publicado.**

"El legado del doctor Salvador Nava" En: *Reforma*, D. F., 26 de mayo, 2002. **Artículo de divulgación. Publicado.**

"La historia de la intimidad" en Conrado Hernández (coord.) *Historia y novela histórica: coincidencias, divergencias y perspectivas de análisis.* Zamora, El Colegio de Michoacán, 2002. **Capítulo de libro. En prensa.**

(Coord.)"El cernir de las décadas: una aproximación a la cultura", En: *San Luis Potosí.* México. UNAM. Centro de Investigaciones Interdisciplinarias en Ciencias Sociales y Humanidades. Programa de las Entidades Federativas. **Capítulo de libro. En prensa.**

#### **Camacho Altamirano, Hortensia.**

IV Coloquio Interno con el trabajo: "La Empresa de Aguas en la ciudad de San Luis Potosí. Caos, revolución y emergencia de sujetos sociales". 24 de enero, 2002. **Ponencia. Aceptada.**

4º Encuentro de Historiografía. 2º Seminario internacional. *Los horizontes culturales de la historiografía.* Con la ponencia: "Las representaciones de los usos sociales del agua en el contexto de la modernización de la ciudad potosina". 25 al 27 de septiem. **Ponencia. Aceptada.**

En el seminario permanente de *Estudios del Centro, Norte y Occidente de México.* Con la ponencia: "La Empresa de Aguas de la ciudad de San Luis Potosí. La modernización del sistema hidráulico". 29 de octubre, 2002. **Ponencia. Aceptada.**

#### **Carregha Lamadrid, Luz.**

*Albúm rioverdense. Colección de escritos, datos históricos y estadísticos, recogidos y coleccionados por Adolfo B. González [s.l.], el anunciador Nacional, 1920, San Luis Potosí,*

El Colegio de San Luis - H. Ayuntamiento de Rioverde 2001 - 2003, 2002. **Prólogo. Publicado.**

"El arribo del Ferrocarril Nacional Mexicano a San Luis Potosí". En: *Memorias del V encuentro Nacional de Investigadores del Ferrocarril, México, SCT - CONACULTA - Museo Nacional de los Ferrocarriles Mexicanos - Ferro - Valle - Serro - Sur - TFM, 2002. Ponencia. Aceptada.*

"Propuesta para la preservación de la infraestructura ferroviaria de Rioverde, San Luis Potosí, al inicio de su segundo centenario". En: *Memoria del Segundo Encuentro nacional para la conservación del Patrimonio Industrial. El patrimonio industrial mexicana. Ponencia. Aceptada.*

Con María Isabel Monroy, *Una región de tejedores. Santa María del Río, San Luis Potosí, Cruz Roja Mexicana, 2002. Libro divulgación. Publicado.*

"La diócesis de San Luis Potosí. Los obispos del siglo XIX". En: *Encuentro. Boletín Diocesano, San Luis Potosí, S. L. P. Artículo divulgación. Publicado.*

"La diócesis de San Luis Potosí. Los primeros años del siglo XX".. En: *Encuentro. Boletín diocesano, San Luis Potosí, S. L. P. Artículo divulgación. Publicado.*

"La diócesis de San Luis Potosí. El año en que se rigió la arquidiócesis". En: *Encuentro. Boletín Diocesano. San Luis Potosí, S. L. P. Artículo divulgación. Publicado.*

"En el inicio de un régimen . . .el nacimiento de una escuela". En: *Boletín Informativo de la Facultad de Medicina, Universidad Autónoma de San Luis Potosí, vol. 45, núm. 1, enero marzo 2002, p. 20 - 30. Artículo divulgación. Publicado.*

"La diócesis de San Luis Potosí. Su territorio. Santa María del Río". En: *Encuentro. Boletín diocesano, San Luis Potosí, S. L. P. Artículo divulgación. Publicado.*

"En el inicio de un régimen . . . El nacimiento de una escuela". En el 125° Aniversario de la

Escuela de Medicina de la Universidad Autónoma de San Luis Potosí. **Conferencia.**

"La línea del ferrocarril San Luis - Tampico" en la sesión académica de la IV Asamblea Ordinaria del Comité Mexicano para la Conservación del Patrimonio Industrial, A. C., San Luis Potosí, S. L. P. **Conferencia.**

"El ferrocarril en San Luis Potosí y su entorno histórico". En: la segunda sesión anual de la Academia de Ciencias Humanísticas, A. C., San Luis Potosí. **Conferencia.**

"Las estaciones del ferrocarril en San Luis Potosí. Espacios Reutilizables" en las Tertulias Culturales del Comité municipal del Partido Acción Nacional. **Conferencia.**

"Levantamientos armados en el oriente potosino durante el porfiriato" en el ciclo: "De la inobediencia a la rebelión: movimientos sociales de resistencia y desacato en México". Museo de las Revoluciones Mariano - Jiménez - COLSAN. **Conferencia.**

"Los efectos de la Reforma en el convento de San Francisco, S. L. P.", en el 50 Aniversario del Museo Regional Potosino, INAH. **Conferencia.**

#### **Cirelli Ciotti, Claudia.**

"The challenge of providing water to the cities and rural water rights" En: *Water, the State and social change in México.* Scott, Whitford y Roberto Melville (Comps.), USA, San Diego University Press, 2001. **Capítulo de libro especializado. Aceptado.**

*Agua urbana para el campo. Conflictos y contaminación en San Luis Potosí. Libro especializado. En dictamen.*

*Medio ambiente y saneamiento en San Luis Potosí. S. L. P. , El colegio de San Luis, A. C., 2002. Libro especializado. Entregado.*

*Environnement et conflits territoriaux, assainissement urbain at usages de l'eau au Mexique. Libro especializado. Entregado.*

"La sed de la Ciudad de México y una comunidad indígena otomí". En: *Memorias del Simposio Agua y Sociedad.* CHISLP /

COLSAN, 2001. **Artículo especializado. Aceptado.**

"La transferencia del agua: el impacto en las comunidades origen del recurso. El Caso de San Felipe y Santiago, Estado de México." En: Escobar Ohmstede, Antonio y Luz Carregha (Coord.) *El siglo XIX en las huastecas*. Centro de Investigaciones y Estudios en. **Capítulo de libro. Aceptado.**

**Contreras Manrique, Julio César.**

Artículo - en coautoría - "Un análisis neoinstitucional de la estructura organizacional del PNR. Neoinstitucionalismo y poder: una relación impostergable". En el libro colectivo *Los Estudios Organizacionales en México. Reflexiones y experiencias recientes*. **Capítulo de libro.**

Ponencia - en coautoría - "Organización, partido político y análisis organizacional: Una agenda de investigación obligada en la ciencia Política". Expuesto en el Primer congreso internacional de Ciencia Política y Administración Pública. **Ponencia "in extenso". Publicado.**

Participación en el IV Coloquio Interno de El Colegio de San Luis, A. C., con el trabajo titulado "Una perspectiva organizacional de los partidos políticos en México. El Partido Revolucionario Institucional". Celebrado del 21 al 25 de enero, 2002. **Ponencia. Aceptado.**

Participación en la mesa redonda: "Partidos políticos, retos y tareas en un escenario democrático". Como parte del Ciclo de reflexión y análisis, Huasteca Potosina. Elecciones, partidos políticos y etnia. El día 22 de julio, 2002. **Ponencia. Aceptado.**

Publicación del artículo "Partidos políticos, retos tareas en un escenario democrático". En la revista *Voces*, año no. 3, núm. 11 julio - agosto, 2002, Consejo Estatal Electoral de San Luis Potosí, S. L. P.; pp. 37 - 40. **Artículo divulgación. Publicado.**

**Corral Bustos, Adriana (Asistente de investigación).**

Co - autoría con David Vázquez "Flores en el panteón". En: *La gaceta de El Colegio de San Luis, A.C., S. L. P., El colegio de San -Luis,*

A. C., 2002. **Artículo de divulgación. Publicado.**

A: "El retorno de las fronteras" de Jean Christopher Victor. En: *Gaceta de El Colegio de San Luis, A. C., Avño IV, Núm. 5, en. - Ab., 2002. Reseña. Publicada.*

Co - autoría con David Vázquez "Iconografía funeraria en el cementerio del Saucito en San Luis Potosí durante el Porfiriato". En: *Secuencia COLMICH, El Colegio de Michoacan, A. C., 2002 - 2003. Artículo especializado. Enviado.*

Tres Delegaciones del Municipio de San Luis Potosí: Bocas, La Pila y Escalerillas. H. Ayuntamiento de San Luis Potosí. **Artículo. Entregado.**

Una familia empresaria a finales del siglo XIX en San Luis Potosí: Los Díez Gutiérrez. **Tesis. Aprobada.**

En co - autoría con David Eduardo Vázquez Salguero: "Sepulcros para una época: El cementerio del Saucito, San Luis Potosí y sus monumentos, 1889-1916". En: *Encuentro de la Red Latinoamericana de Cementerios. Cuenca, Ecuador, Nov. Ponencia. Aceptada.*

En colaboración con: Mtro. David Eduardo Vázquez Salguero: "Sepulcros del pasado. El cementerio del Saucito a finales del siglo XIX y principios del XX". **Exposición fotográfica.**

El establecimiento del ferrocarril en la ciudad de San Luis Potosí en el siglo XIX: el barrio de San Cristóbal del Montecillo. En: *VI Encuentro Nacional de Investigadores del Ferrocarril. Xalapa, Ver. Ponencia "in extenso". Aceptado.*

Co - autoría con David Vázquez. "Iconografía funeraria en el cementerio del Saucito en San Luis Potosí durante el Porfiriato". En: *Secuencia COLMICH, El colegio de Michoacán, A. C., 2002 - 2003. Artículo especializado. Enviado.*

**Costero Garbarino, Cecilia.**

*La regionalización de las relaciones internacionales. Las inversiones de los*

Estados Unidos y Canadá en San Luis Potosí, vistas a través de dos estudios de caso: *Metalcald Co. Y Minera San Xavier*. Revista de la asociación Mexicana de Estudios Canadienses. **Artículo. Aceptado.**

"La regionalización de las relaciones internacionales.". En: *Observatorio de Relaciones Internacionales* de la PUC - SP, San Paulo, Brasil, No. 4, Jul. - Sep. 2000, (Fb.). **Artículo. En dictamen.**

"Perspectivas en las relaciones comerciales de México con países del Africa Occidental". EN: *Revista del Instituto Nacional Matías Romero*. México, 2001 (Mr.). **Artículo. En dictamen.**

"Estudio de caso: Metalcald". En: *Memorias del Primer Encuentro por la Defensa del Patrimonio Histórico, Ambiental y la Soberanía Nacional: Cerro de San Pedro*. San Luis Potosí, 2001. **Artículo. En dictamen.**

A: Alanis Enciso, Fernando Saúl. *El primer programa bracero y el gobierno de México, 1917 - 1918*. S.L. P., El Colegio de San Luis, A. C., 2001. 112 p. En: *Journal of American Studies*. **Reseña. Enviada.**

A: *Crook and Manor, Democracy and Decentralisation in South Asia and West Africa*. Cambridge, CEAA, El colegio de México. **Reseña. Enviada.**

#### **Gamez Rodríguez, Moisés.**

"De paria a ciudadano. La representación del obrero en El Industrial, 1906 - 1909" En: *Revista de Historia de América*. Instituto Panamericano de Geografía e Historia, No. 127, Julio-Diciembre, 2000. Costa Rica. **Artículo especializado. Publicado.**

"Minería y metalurgia en centro norte Mexicano: la Compañía Metalúrgica Mexicana". En: *Espacios y procesos mineros mineros. Minería y fundición en centro y noreste de México durante el porfiriato*. Plaza y Valdés, El Colegio de la Frontera Norte. **Capitulo de libro. Aceptado.**

"*Empresarios e integración regional en San Luis Potosí, siglo XIX*". En: Seminario de Historia de México, Guadalajara, Universidad de

Guadalajara, 2002. **Memorias in extenso. Aceptado.**

Empresa y familia en el centro norte minero mexicano, 1850 - 1900. En: *Familia, mercado y empresa en América Latina*, Universidad de Tandil. Universidad Nacional de Rosario, El Colegio de San Luis. **Capítulo de libro. En prensa.**

(Coord.) *Familia, mercado y empresa en América Latina*. Universidad de Tandil. Universidad Nacional de Rosario, El Colegio de San Luis. **Libro especializado. En prensa.**

Co - autoría con Oresta López: *Tesoros de la devoción: los ex - votos pintados en San Luis Potosí*. Fondo Nacional para la Cultura y las Artes. Editorial Ponciano Arriaga. El Colegio de San Luis, A. C. **Libro especializado. Publicado.**

#### **Gutiérrez Rivas, Ana María.**

"El proceso agrario en la Huasteca Hidalguense y veracruzana, 1825 - 1874". En: *Sotavento Revista de Historia Sociedad y Cultura*, año 6, núm. 11, Xalapa, Ver., México, Instituto de Investigaciones Histórico - Sociales de la Universidad Veracruzana. **Artículo especializado. Publicado.**

"Actores políticos en la Huasteca durante la segunda mitad del siglo XIX", presentada en el IV Coloquio Interno de El Colegio de San Luis, A. C. **Ponencia. Aceptada.**

"Una mirada a la regionalización a través de las políticas públicas de la Huasteca Potosina, en la segunda mitad del siglo XIX", presentada en el seminario *Las Huastecas a través de sus diferentes miradas. ¿Qué son las huastecas?*, El Colegio de San Luis. **Ponencia. Aceptada.**

"Actores políticos en los conflictos agrarios, ¿visitas o respuestas?. Los comisionados de la huasteca potosina durante el último tercio del siglo XIX", presentada en el XIII Congreso Internacional de AHILA, en la Universidad de Azores, Portugal. **Ponencia. Aceptada.**

Curaduría, con el tema *Formas de gobierno y grupos de poder en la Huasteca durante el siglo XIX*, para la Magna Exposición de la

Huasteca que está organizando la Dirección General de Vinculación Cultural y Ciudadanización, dentro del Programa de Desarrollo. **Curaduría. Entregada.**

**Herrera Bravo Miguel Angel.**

Ponencia presentada en el V Encuentro Nacional de Investigadores del Ferrocarril, CONACULTA, Puebla, Pue., noviembre, 2002. **Ponencia "in extenso". Publicada.**

Participación en el IV Coloquio Interno de El Colegio de San Luis, A. C., 2002. **Ponencia. Aceptada.**

Participación en el Foro Reginal de la Etnia Xi'Oi. Congreso del Estado, 22 de junio, 2002. **Ponencia. Aceptada.**

Ponencia presentada en el VI Encuentro Nacional de Investigadores del Ferrocarril "Memorias de un Ferrocarrilero", CONACULTA, Jalapa, Ver., noviembre, 2002. **Ponencia. Aceptada.**

"Foro de consulta a pueblos y comunidades indígenas de San Luis Potosí", en la página de internet de la Universidad Abierta ([www.Universidadabierta.edu.mx](http://www.Universidadabierta.edu.mx); biblioteca). **Artículo divulgación. Publicado.**

"Las Guapas y Gamotes, dos comunidades pames en el municipio de Rayón, S. L. P.", en la página de internet de la Universidad Abierta ([www.Universidadabierta.edu.mx](http://www.Universidadabierta.edu.mx); biblioteca). **Artículo divulgación. Publicado.**

"Memorias de un ferrocarrilero", en la página de internet de la Universidad Abierta ([www.Universidadabierta.edu.mx](http://www.Universidadabierta.edu.mx); biblioteca). **Artículo divulgación. Publicado.**

"Músicos de Cárdenas", en la página de internet de la Universidad Abierta ([www.Universidadabierta.edu.mx](http://www.Universidadabierta.edu.mx); biblioteca). **Artículo divulgación. Publicado.**

"Vegetación en la Huasteca Potosina", en la página de internet de la Universidad Abierta ([www.Universidadabierta.edu.mx](http://www.Universidadabierta.edu.mx); biblioteca). **Artículo divulgación. Publicado.**

Tres conferencias sobre historia de los ferrocarriles, en Cárdenas, S. L. P. **Conferencia.**

Una conferencia para profesores de educación primaria sobre la enseñanza - aprendizaje de la historia. Cárdenas, S. L. P., abril, 2002. **Conferencia.**

Cárdenas, S. L. P. **Exposición fotográfica.**

Sala de exhibición de temas de historia en Cárdenas, S. L. P. **Exposición.**

**López Pérez, Oresta.**

"Imágenes Histórico Literarias de mujeres lectoras". En: *Vetas*. No. 10. **Artículo especializado. Publicado.**

IV Coloquio Interno de El Colegio de San Luis, A. C. **Ponencia. Aceptada.**

Reflexiones sobre el desarrollo de la Historia Social y cultural de la educación en centro occidente de México en evento organizado por la Sociedad Mexicana de Historia de la Educación. **Ponencia. Aceptada.**

Revista Mexicana en Investigación Educativa. **Dictamen.**

Education Review. **Reseña. Publicada.**

Revista Mexicana en Investigación Educativa. **Reseña. Publicada.**

Formato de entrevista para TV. **Conferencia.**

Presentación de *Alfabeto y enseñanzas domésticas. El arte de ser maestro rural en el Valle del Mezquital*, Universidad Michoacana. **Conferencia.**

Presentación de *Alfabeto y enseñanzas domésticas. El arte de ser maestro rural en el Valle del Mezquital*, Universidad de Hidalgo. **Conferencia.**

**Maciel Padilla, Agustin.**

*La seguridad Nacional: Concepto y Evolución en México*. México, Colección de Cuadernos del Centro, El Colegio de San Luis, A. C., 2001. **Cuaderno. Publicado**

(Coord.). *La seguridad nacional: las relaciones México - Estados Unidos*, Colsan. 2002. **Libro especializado. En prensa.**

Norteamérica. Boletín Informativo Mensual del Programa México-Estados Unidos. 3 números. **Boletín electrónico. Publicado.**

**Maisterrena Zubirán, Javier.**

*Sujetos, dinámica inercial y poder.*  
**Cuaderno. Aprobado.**

Globalización, contexto y resistencia. *Revista del Seminario de Historia Mexicana*, vol. III, número 3, otoño de 2002 (en prensa).

**Artículo especializado. En prensa.**

"Estrategia etnográfica para el rescate de la potencialidad de los sujetos". Artículo en co-autoría con la Dra. Isabel Mora Ledesma, en: *Vetas*, de El Colegio de San Luis, A. C.  
**Artículo especializado. Aceptado.**

Participación en el IV Coloquio Interno en El Colegio de San Luis, A. C., con el trabajo "Sujetos, materia y potencialidad en los agricultores del valle de Arista". 22 de enero, 2002. **Ponencia. Aceptada.**

Participación en el Seminario de discusión sobre avances de investigación en el Occidente de México del 25 al 29 de junio de 2002, en Colotlán, Jal. **Ponencia. Aceptada.**

Ponencia "Sobrevivir en el desierto. El proceso de desertificación en el altiplano Potosino", presentada en el XXIV Coloquio de Antropología e Historia Regionales Gente de Campo. Patrimonio y dinámicas rurales en México. Organizado por El Colegio de Michoa. **Ponencia. Aceptada.**

Ponencia: "Globalización, agroempresarios y democracia en el Altiplano Potosino", presentada en el Seminario permanente de Estudios del Centro, Norte y Occidente de México. En: El Colegio de San Luis, A. c., 29 de octubre de 2002. **Ponencia. Aceptada.**

Mesa redonda: Resultados en la Primera reunión de trabajo del doctorado en Antropología que tuvo lugar en el Auditorio del Instituto de Investigaciones antropológicas, UNAM, del 8 al 10 de julio, 2002. **Ponencia. Aceptada.**

Ponente en el Ciclo de mesas redondas *Arte, Ciencia y Cultura*. Con el tema: "Humanismo y Ciencias Sociales". En el Museo de las Revoluciones Mariano Jiménez, 25 de abril, 2002. **Conferencia.**

Elaboración de Video documental. **En edición.**

**Moctezuma Yano, Patricia.**

*Artesanos y artesanías frente a la globalización: Tipiajo, Patamban y Tonalá.* Fondo Nacional para la Cultura y las Artes, El Colegio de San Luis, El Colegio de Michoacán. 2002. **Libro científico. Publicado.**

Las políticas públicas y su efecto en las actividades de subsistencia y tradiciones culturales: los teenek productores de piloncillo de la huasteca potosina. En: XII Encuentro de Investigaciones sobre la Huasteca, Huejutla, Hgo. **Ponencia. Aceptada.**

"Artesanos y Artesanías frente a la globalización: Zipiajo, Patamban y Tonalá: entre sobrevivencia y reinención del oficio y artesanías en el contexto de la globalización". En: *Encuentro de Seminario de Estudios del Pueblo Purepecha*, Pátzcuaro, 30 de dic. **Ponencia. Aceptada.**

"La comercialización en dos tradiciones alfareras de Michoacán: Patamban y Zipiajo". Llevado a cabo en el foro organizado por la Oficina par el Desarrollo de los Pueblos Indígenas en el tema: *Comercialización y organización de mujeres artesanas indígenas.* **Ponencia. Aceptada.**

"Los piloncilleros de San José Peketzén, Tancanhuitz: aportaciones desde la perspectiva de la ecología cultural". En: Seminario organizado por El Colegio de San Luis, A. C. y El Colegio de Jalisco, A. C., y llevado a cabo en Colotlán, Jalisco, 26 de junio. **Ponencia. Aceptada.**

"Bueno para comer". En la mesa *Análisis Xococonxtles y Coyoles, lo que comemos.* Museo Mariano Jiménez, 22 de marzo, 2002. **Conferencia.**

"La historia y la antropología". **Conferencia.**

**Monroy Castillo, Ma. Isabel.**

"San Luis Potosí, 1844 - 1850" en: Rodríguez García, Martha (Dir.) *Fuentes para la Historia de la Guerra México - Estados Unidos. Capítulo de libro especializado. Publicado.*

"Las apuestas de una región: San Luis Potosí y la República Federal". Coautoría con Tomás Calvillo Unna, en: Vázquez Josefina Zoraida (Coord.) *El primer federalismo mexicano. El Colegio de México. Capítulo de libro especializado. En prensa.*

"Filamentos del municipio. Registros y crecimiento" en: *El Sol de San Luis*. 27 de Noviembre, 2002. **Artículo divulgación. Publicado.**

"Relatos Municipales" en: *Pulso*. 27 de noviembre, 2002. **Artículo divulgación. Publicado.**

"Filamentos del municipio. Aureo Aniversario". En: *El Sol de San Luis*, 4 de Diciembre, 2002. **Artículo divulgación. Publicado.**

"Ideas. Relatos Municipales. Construcciones colectivas". En: *Pulso*. 11 de diciembre, 2002. **Artículo divulgación. Publicado.**

"Filamentos del municipio. Alternativas". En: *El Sol de San Luis*, 11 de diciembre, 2002. **Artículo divulgación. Publicado.**

En co - autoría con Tomás Calvillo Unna "La construcción de México desde San Luis Potosí: 1828 - 1850". En: XIII Congreso Internacional de la Asociación de Historiadores Latinoamericanistas Europeos. **Ponencia. Aceptada.**

Con Luz Carregha Lamadrid, *Una región de tejedores. Santa María del Río*, San Luis Potosí, Cruz Roja Mexicana, 2002. **Libro especializado. Publicado.**

"La expulsión de los españoles en San Luis Potosí, 1827 - 1833". en *IV Coloquio Interno de El Colegio de San Luis, A. C.* COLSAN, Enero, 2002. **Conferencia.**

Presentación a: Sicilia, Javier, *Concepción Cabrera de Armida. La amante de Cristo*. México, FCE, 2001. En: *Eventos del V*

*Aniversario de El Colegio de San Luis, A. C.*, Enero, 2002. **Conferencia.**

Presentación a : *Catálogo de Fuentes Documentales y Hemerográficas de la Guerra entre México y Estados Unidos. 1845-1848*. San Luis Potosí, 1844 - 1850. El Colegio de San Luis, marzo 2002. **Conferencia.**

"Los retos de hacer libros de historia regional". En: *Seminario de historia de la educación*. En: BECENE - COLSAN, Marzo, 2002. **Conferencia.**

"La huasteca potosina en el primer congreso constituyente". EN: *Seminario Internacional Las Huastecas a través de sus diferentes miradas. ¿Qué son las huastecas?*. En: COLSAN. Marzo, 2002. **Conferencia.**

Presentación a: *Xilitlán - Taziol. lugar de Cozoles. Compilación histórica y anecdótica, 1487 - 1987*. En: Colsan, Mayo, 2002. **Conferencia.**

Comentarios a Pedraza Montez, Francisco, *Las primeras ordenanzas de la muy Noble y Leal ciudad de San Luis Potosí*. S. L. P. H. Ayuntamiento del Estado, 2001. En: H. Ayuntamiento de San Luis Potosí, Junio, 2002. **Conferencia.**

"Migración y revolución: 1900 - 1920". En: *ciclo de conferencias: De la inobediencia a la rebelión: movimientos sociales de resistencia y desacato en México*. En: Museo de las Revoluciones, Octubre, 2002. **Conferencia.**

Presentación a: *Armas de la Ciudad de San Luis Potosí*, S. L. P., H. Ayuntamiento de San Luis Potosí, 2002. En: H. Ayuntamiento de San Luis Potosí. Noviembre, 2002. **Conferencia.**

Presentación a: *Una región de tejedores. Santa María del Río*. S. L. P., Cruz Roja Mexicana, 2002, 142 p. En: Universidad Politécnica del Estado. Diciembre, 2002. **Conferencia.**

Presentación a: De la Rosa, Carlos *San Luis Potosí, Ciudad Monumental*, S. L. P., H. Ayuntamiento de San Luis Potosí, 2002, En: H. Ayuntamiento de San Luis Potosí. Diciembre, 2002. **Conferencia.**

**Mora Ledesma, Isabel.**

Cultura laboral y trabajo femenino en los sistemas agroindustriales: El caso de la producción de jitomate en el Valle de Arista, S. L. P. aceptada para publicarse en la memoria, resultado de la Tercera Reunión de la Red de Investigación Socioeconómica en. **Ponencia "in extenso". En prensa.**

Diferencias genéricas y organización del trabajo en la agroindustria del tomate: el valle de Arista, S. L. P.. Aceptado para publicación en la Revista Estudios del Hombre Consagrado al tema Mujer, género y trabajo, Universidad de Guadalajara. **Artículo especializado. Aceptado.**

El valle de Arista: una región que surge con el agua. Revista del Seminario de Historia Mexicana, Vol. III, núm. 3, otoño de 2002 (en prensa). **Artículo especializado. Publicado.**

Estrategia etnográfica para el rescate de la potencialidad de los sujetos. Artículo en co - autoría con Javier Maisterrena, aceptado para publicarse en la Revista Vetas, de El Colegio de San Luis, A. C. **Artículo especializado. Publicado.**

La construcción regional de una cultura laboral. Artículo publicado en la Revista Takwá, Revista de estudiantes de historia de la Universidad de Guadalajara. **Artículo especializado. Publicado.**

Comentarios a "Artesanos y artesanías frente a la globalización. Zipiajo, Patamba y Tonalá" 25 de junio, 2002. El Colegio de San Luis, A. C. **Conferencia.**

Participación en el IV Coloquio Interno en El Colegio de San Luis, A. C.; con el trabajo "Cultura laboral y formación de nuevas identidades: una reflexión teórica - metodológica". 22 de enero, 2002. **Ponencia. Aceptada.**

Participación en el Seminario de discusión sobre avances de investigación en el Occidente de México del 25 al 29 de junio de 2002, en Colotlán, Jal. **Ponencia. Aceptada.**

Ponencia "Sobrevivir en el desierto. El proceso de desertificación en el altiplano Potosino", presentada en el XXIV Coloquio de Antropología e Historia Regionales *Gente de Campo*. Patrimonio y Dinámicas rurales en México. Organizado por El Colegio de Micho. **Ponencia. Aceptada.**

Ponencia "Cultura laboral y construcción de identidades en la agroindustria del Valle de Arista". Presentada en el seminario permanente de Estudios del Centro, Norte y Occidente de México. En El Colegio de San Luis, A. C., 29 de octubre de 2002. **Ponencia. Aceptada.**

Ponente en las VII Jornadas de la Asociación Médica de la Clínica Días Infante con el tema "indigenismo y Sociedad". 19 de octubre, 2002. **Conferencia.**

**Peña de Paz, Francisco.**

"Con aires de ciudad: el riego con aguas residuales en Michoacán", en Martín Sánchez (Coord.), *Entre campos de esmeralda. La agricultura de riego en Michoacán*, COLMICH y gobierno de Michoacán. **Capítulo de libro. Publicado.**

"Encuentro de disciplinas y profesionales: el antropólogo en otros campos", en Guadalupe Escamilla y Antonio Escobar (Coord.). **Capítulo de libro. Publicado.**

"La Unión de Ejidos y comunidades Forestales y Agropecuarias General Emiliano Zapata de Durango", en Leticia Merino y David Bray (Coords.) , *La experiencia de las empresas sociales forestales en México*, IIS - UNAM. **Capítulo de libro. Publicado.**

"Las aguas residuales en la agricultura mexicana: medio ambiente, salud y política", XI Simposio de Historia Económica, Condiciones medioambientales, desarrollo humano y crecimiento económico, Universidad Autónoma de Barcelona. **Ponencia "in extenso". Publicado.**

"El saneamiento de la cuenca Lerma - Chapala. ¿Nudos tecnológicos o baches financieros?" en II Encuentro de Investigadores del Agua en la Cuenca Lerma - Chapala - Santiago, Universidad de



Guadalajara y Colmich. **Ponencia "in extenso". Publicado.**

"Gestión del agua y cultura política", IV Coloquio Interno de El Colegio de San Luis, A. C. **Ponencia. Aceptada.**

"Limpiar las aguas: ¿nudos tecnológicos o baches financieros?" II Encuentro de investigadores del Agua en la cuenca Lerma - Chapala - Santiago. **Ponencia. Aceptada.**

"Las aguas residuales en la agricultura mexicana: medio ambiente, salud y política", XI Simposio de Historia Económica. Universidad Autónoma de Barcelona. **Ponencia. Aceptada.**

"La marginación persistente: la huasteca y las políticas de desarrollo regional". Seminario Internacional "Las huastecas a través de sus diferentes miradas". **Ponencia. Aceptada.**

"La antropología y los estudios ambientales". Seminario "Ciencias sociales, formación profesional y medio ambiente". UASLP. **Ponencia. Aceptada.**

"Los antropólogos sociales en el Colegio de San Luis", en: Inventario Antropológico, anuario de la Antropología Mexicana, No. 7, UAM. **Reseña. Publicada.**

El concepto de identidad en los estudios sociales: problemas metodológicos, El Colegio de San Luis, A. C. **Conferencia.**

Los estudios de identidad: propuestas metodológicas, UPN. **Conferencia.**

#### **Quezada Torres, Ma. Teresa.**

IV Coloquio Interno de El Colegio de San Luis, A. C. con el trabajo "Los barrios de San Luis Potosí" (25 de enero, 2002). **Ponencia. Aceptada.**

Comentarista del libro *Xilitlán - Taziol. Lugar de Cozoles*. Evento realizado en El Colegio de San Luis, A. C: (9 de mayo, 2002). **Conferencia.**

Conferencia "Historia en el Barrio de Tequis": Evento realizado en el salón parroquial de la

Iglesia de Tequisquiapan ( 6 de septiembre, 2002). **Conferencia.**

#### **Rangel Silva, José Alfredo.**

Co - autoría con Flor Salazar "Élites, territorialidad y fragmentación política: la provincia huasteca de 1823". En: *El siglo XIX en las huastecas*. Centro de investigaciones y Estudios en Antropología Social, El Colegio de San Luis, A. C., 2001. **Capítulo de libro. Publicado.**

#### **Rivera Villanueva, José Antonio.**

Ponencia presentada en el Primer Congreso de los Chichimeca. Sede UASLP, junio, 2002. **Ponencia. Aceptada.**

Ponencia presentada en el IV Coloquio Interno de El Colegio de San Luis, A. C., enero 2002. **Ponencia. Aceptada.**

Ponencia presentada en el Seminario Permanente de Estudios del Centro, Norte y occidente de México, oct. 2002. **Ponencia. Aceptada.**

Conferencia en Río Verde, S. L. P., con motivo del 385 aniversario de la fundación de ese Municipio. Junio, 2002. **Conferencia.**

#### **Ruiz Guadalajara, Juan Carlos.**

*Dolores: altar de la Patria y cuna de la Independencia*, 2vls., Zamora, El Colegio de Michoacán, A. C., / El Colegio de San Luis, A. C., (en prensa). **Libro especializado. Publicado.**

"Enrique Arreguín Vélez. Ideólogo e historiador del nicolaicismo". En: Gerardo Sánchez Díaz y Ricardo León Alanís (Coords.) *Crecer sobre las raíces. Historiadores de Michoacán en el siglo XX*, Morelia, Universidad Michoacana. **Capítulo de libro. Publicado.**

"Torres y fachada de la parroquia de Dolores: la reafirmación local de las "dos espadas" ante el trastorno del universo", en: *Historias, Revista de la Dirección de Estudios Históricos del INAH*, México, INAH / CONACULTA. **Artículo especializado. Publicado.**

"Representaciones colectivas, mentalidades e historia cultural: a propósito de Chartier y El

*mundo como representación*". En: *Relaciones*. (en prensa). **Artículo especializado. En prensa.**

"Migración y devoción: el culto al Jesús Nazareno de Patamban, Michoacán". En el: IV Coloquio interno de El Colegio de San Luis, A. C., enero 22 del 2002. **Ponencia. Aceptada.**

"Representaciones sociales y calamidades: la construcción de la culpa y la atribución de las causas en el Michoacán Novohispano". En el Seminario sobre teorías de las representaciones sociales, Centro de Estudios Rurales de El Colegio de Michoacán, A. C. **Ponencia. Aceptada.**

"La frontera septentrional del Gran Michoacán Novohispano. Relaciones iterónicas". En: Seminario permanente de Estudios del Centro, Norte y Occidente de México, El Colegio de San Luis, A. C., octubre 29, 2002. **Ponencia. Aceptada.**

Presentación del libro "Angeles Torrejón, *Imágenes de la realidad*, pres. de blanche Petrich, México, FONCA / Agencia imagenlatina/ Gobierno del distrito Federal, Museo de las Revoluciones Mariano Jiménez, San Luis Potosí, julio 10, 2002. **Conferencia.**

Presentación del libro: Oscar Mazín Gómez *El Cabildo Catedral de Valladolid de Michoacán*, Zamora, El Colegio de Michoacán, A. C., 1996, (2a. Feria del libro en la Ciudad de México, Museo de la Ciudad de México, agosto 28, 2002). **Conferencia.**

"Reseña del libro: Cavid Charles Wright Carr, *La conquista del Bajío y los orígenes de San Miguel de Allende*". México, Fondo de Cultura Económica / Editorial de la Universidad del Valle de México, 1999, 160 p. **Reseña. En prensa.**

"La historia cultural". En el ciclo de conferencias *La historia y la interdisciplina*, Universidad Académica de Historia de la Universidad Autónoma de Zacatecas, abril 12 del 2002. **Conferencia.**

"Contra el provecho y el poder: los tumultos populares de 1767 en San Luis Potosí". En el

ciclo *De la inobediencia a la rebelión: movimientos sociales de resistencia y desacato en México*, Museo de las Revoluciones Mariano Jiménez, San Luis Potosí, Sept. **Conferencia.**

"Retórica franciscana, alegoría del poder y vasallaje: fray Manuel de Escobar y su interpretación de los tumultos en 1767 en San Luis Potosí". En el ciclo de conferencias por el aniversario del Museo Regional Potosino, San Luis Potosí, Noviembre del 2002. **Conferencia.**

#### **Ruíz Medrano, Carlos Rubén.**

*Las posesas de Querétaro, testimonios documentales (1691 - 1693)*. Estudio introductorio, notas y versión paleográfica de Carlos Rubén Ruíz Medrano. **Libro especializado. Publicado.**

*Fiestas y procesiones en el mundo colonial novohispano. Los conflictos de preeminencia y una sátira carnavalesca del siglo XVIII*. **Cuaderno. Publicado.**

"El tumulto de Santa María Magdalena tututepeue en 1771 y los ejes del descontento en una comunidad de "malísimas costumbres." **Artículo especializado. Publicado.**

"Tumultos y rebeliones en la sierra de Tututepeque en la segunda mitad del siglo XVIII y la rebelión del Mesías Diego (1769). **Artículo especializado. Publicado.**

#### **Urquiola Parmisan, Ignacio.**

*El Cerro Gordo, Río Verde y Jaumave: una carta de Fray Juan Bautista mollinedo en 1616*. México, Colección de Cuadernos del Centro, El Colegio de San Luis, A. C., 2002. **Libro especializado. Publicado.**

*Informes franciscanos sobre la comarca del Río Verde*, Colsan, 2002. **Documento de trabajo. Entregado.**

*Documentos sobre Río Verde. Mercedes de tierras*. Colsan, 2002. **Documento de trabajo. Entregado.**

Agua para los ingenios. San Luis Potosí y Valle de San Francisco a inicios de la época colonial. Estudio Introductorio y documentos sobre ingenios de beneficio de metales. **Libro especializado. Aprobado.**

Documentos sobre el capitán y Justicia Mayor Gabriel Ortíz de Fuenmayor. **Libro especializado. Aprobado.**

**Uzeta Iturbide, Jorge.**

*Los procesos laborales que no dependen del mercado y avance del capital". En: Relaciones. Michoacán, El Colegio de Michoacán, A. c., 2002. **Dictamen. Entregado.***

*"Las mejores intenciones. Asociaciones civiles en la Sierra Gorda, Guanajuato". En: Vetas. Revista de El Colegio de San Luis, A. C., S. L. P., El colegio de San Luis, A. C., 2002. **Artículo especializado. Entregado.***

**Santos Zavala, José.**

En co- autoría con Mario Ibarra "Reconversión agrícola en Guadalcázar, San Luis Potosí". En: *Innovación en gobiernos Locales: Un panorama de experiencias municipales en México*. Cabrero, Enrique, (Coord.) México. Fundación Ford, CIDE, Centro Nacional de Desarrollo. **Capítulo de libro. Publicado.**

"Participación ciudadana en la gestión municipal: el programa de personal de seguridad escolar del municipio de San Luis Potosí, San Luis Potosí". En: *Innovación en Gobiernos Locales. Órgano Informativo del Programa de gobierno y Gestión local*, Núm. 3, año. **Ponencia "in extenso". Publicado.**

"Acción organizada en la prestación de servicio de agua potable. El caso de la zona conurbada de San Luis Potosí". En: IV Coloquio Interno de El Colegio de San Luis, A. C. **Ponencia. Aceptada.**

"Metalclad y el municipio de Guadalcázar, San Luis Potosí". *Vetas. Revista de El Colegio de San Luis, A. C. **Dictamen. Entregado.***

"Las mejores intenciones. Asociaciones civiles en la Sierra gorda Guanajuato". *Vetas. Revista de El Colegio de San Luis, A.C. **Dictamen. Entregado.***

**Vázquez Salguero, David Eduardo (Asistente de investigación).**

El proceso de secularización y la búsqueda de la legalidad. Un matrimonio post mortem a principios del porfiriato. **Libro especializado. Publicado.**

En colaboración con: Mtra. Adriana Corral Bustos: "Sepúlcrs del pasado. El cementerio

del Saucito a finales del siglo XIX y principios del XX". **Exposición fotográfica. Aprobada.**

Examen maestría en historia de Palmer de los Santos, Guadalupe. **Sinodal suplente.**

Examen maestría en historia de Canizales Romo, Margil de Jesús. **Sinodal suplente.**

En co - autoría con Adriana Corral Bustos: "Sepulcros para una época: El cementerio del Saucito, San Luis Potosí y sus monumentos, 1889-1916". En: Encuentro de la Red Latinoamericana de Cementerios. Cuenca, Ecuador, Nov. **Ponencia. Aprobada.**

"El Tapado: Testimonio de un pueblo salinero en el valle de El Saladop, S. L. P., durante el siglo XIX.". En: Seminario interno del programa de historia. **Ponencia. Aprobada.**

"Arqueología e historia. Introducción, conceptos e importancia". En: Diplomado en arqueología, historia y patrimonio cultural de la región media potosina". **Conferencia.**

**Publicaciones**

Para dar a conocer los trabajos de investigación de los propios investigadores de El Colegio y de académicos de otras instituciones se impulsó el desarrollo de un programa editorial que ha elevado sistemáticamente tanto la calidad y diversidad de su producción. Las tareas editoriales también han permitido establecer vínculos con otras instituciones para la realización de coediciones. La distribución de esos trabajos ha sido diversa, se adquieren en puestos públicos de revistas, en librerías y se intercambian con otras instituciones, a la vez que participan en las principales ferias de libros del país y, en buena medida, permiten el canje con bibliotecas, por lo que una parte del tiraje de las ediciones se capitaliza como materiales bibliográficos en el acervo de la biblioteca.

Con el sello editorial de El Colegio de San Luis se publicaron 26 títulos. De ellos, 13 son ediciones propias y 13 coediciones. El catálogo del **fondo editorial** de la institución sumó, al final de año 2002, 107 títulos en total, con un tiraje de 89,800 ejemplares.

Los títulos publicados bajo el sello editorial de El Colegio de San Luis en el año 2002 son los siguientes:

Fondo Editorial de El Colegio de San Luis, 2002

	<b>Título</b>	<b>Autor</b>	<b>Colección</b>	<b>Coedición</b>
1	La seguridad nacional: concepto y evolución en México	Maciel Padilla, Agustín	Cuadernos del Centro	-
2	La emigración de San Luis Potosí a Estados Unidos. Pasado y Presente	Alanis Enciso, Fernando Saúl	-	Senado de la República
3	CD: Cambio, organización y conflicto: el horizonte social del agua	Cirelli Ciotti, Claudia (Coord.)	Memorias electrónicas	CIESAS / SMA
4	Artesanos y artesanías frente a la globalización: Tipiayo, Patamban y Tonalá.	Moctezuma Yano, Patricia	Investigaciones	COLMICH
5	La Gaceta de El Colegio de San Luis, A. C. Número 3	Zavaleta, Ernesto (Editor)	Difusión	-
6	Vetas. Revista de El Colegio de San Luis, A. C. Número 9	Gámez Rodríguez, Moisés (Dir.)	Vetas	-
7	La visita de Gómez Nieto a la Huasteca	Ruvalcaba, Jesús (Coord.)	Huastecas	CIESAS/TGN
8	La Huasteca Potosina. Ligeros apuntes sobre este país (1873) de Antonio Cabrera	Betancourt, Ignacio (Coord.)	Huastecas	CIESAS
9	El siglo XIX en las Huastecas	Carregha Luz y Antonio Escobar	Huastecas	CIESAS
10	Album Rioverdense (1902) Colección de escritos, datos históricos y estadísticos, recogidos y coleccionados por Adolfo B. González	Carregha Luz (intr.)	Documentos	Ayto. Rioverde
11	El proceso de secularización y la búsqueda de la legalidad. Un matrimonio post mortem a principios del porfiriato.	Vázquez Salguero, David Eduardo	Cuadernos del Centro	-
12	El Cerro Gordo, Río Verde y Jaumave: una carta de Fray Juan Bautista Mollinedo en 1616	Urquiola Parmisan, José Ignacio	Cuadernos del Centro	-
13	La enferma eterna. Mujer y ex - voto en México, siglos XIX y XX	Arias, Patricia y Jorge Durand	-	UDG
14	Historia y literatura mexicana en el comienzo del siglo XX	Betancourt, Ignacio (Coord.)	Cuadernos del Centro	-
15	Fiestas y procesiones en Nueva España: conflictos de preeminencia y una sátira carnavalesca del siglo XVIII	Ruiz Medrano, Carlos Rubén	Cuadernos del Centro	-
16	Juan de Alba. Poesía. Cuaderno No. 13	Betancourt, Ignacio (Coord.)	Literatura potosina 1850 -1950. Poesía	-
17	La Gaceta de El Colegio de San Luis, A. C. Número 4	Zavaleta, Ernesto (Editor)	Difusión	-
18	Rostros y rastros de la migración. Historias de migrantes potosinos a Estados Unidos	Durand, Jorge (Coord.)	Alumnos LRI	-
19	Pueblos, comunidad y municipios frente a los proyectos modernizadores en América Latina, siglo XIX	Falcón, Escobar y Buve (Coord.)	-	CEDLA (Holanda)
20	Catálogo de publicaciones	Divulgación y publicaciones	Difusión	-
21	Tesoros populares de la devoción. Los ex votos pintados en San Luis Potosí	Gamez Rodríguez Moises y Oresta López Pérez	Investigaciones	ICSLP / FONCA
22	Plata labrada en la Real Hacienda. Estudio fiscal novohispano, 1739 - 1800	Ruiz Medrano, Carlos Rubén	-	INAH
23	Boletín del Archivo Histórico del Agua, año 6, núm. 18	Marxa De la Rosa	AHA	AHA/CIESAS
24	Ciudades como tableros de ajedrez: introducción al modelo de dinámicas urbanas con autómatas celulares	Aguilera Ontiveros, Antonio	Investigaciones	-
25	CD. La Huasteca ayer y hoy	Varios autores	Huastecas	CIESAS/INAOE/GENDOC
26	Vetas. Revista de El Colegio de San Luis, A. C., número 10	Gamez Rodríguez Moises (Dir.)	Vetas	-

## FORMACIÓN DE RECURSOS HUMANOS Y DOCENCIA

### Alumnos atendidos

Al final del año 2002 tuvimos 34 alumnos inscritos, 10 de posgrado y 24 de licenciatura; 17 alumnos de posgrado se graduaron y se atendieron 50 alumnos egresados en proceso de titulación. Asimismo se atendieron en la Institución 23 alumnos externos, 11 alumnos fueron atendidos en proyectos institucionales; 53 aspirantes fueron atendidos en los procesos de selección de las maestrías en Antropología Social (MEAS) y Administración y Políticas Públicas (MAPP) de los cuales 12 fueron aceptados en cada una. Por otra parte, a través del Programa de Historia, y bajo la coordinación del Dr. Fernando Alanis Enciso, El Colegio fue el anfitrión de un grupo de 19 estudiantes acompañados por tres maestros del Ethnic Studies Program, de St. Cloud State University, que por tercer año consecutivo realizaron un viaje de estudios por el estado de San Luis Potosí.

### Alumnos atendidos de instituciones externas

**Nombre:** Álvarez Lara, Loida Lyenet  
**Institución de procedencia:** Universidad Interamericana del Norte  
**Grado académico al que aspira:** Maestría  
**Título de tesis:** Modelo multiagente para la gestión de sistemas logísticos  
**Programa de adhesión:** Estudios Políticos e Internacionales  
**Asesor:** Mtro. Antonio Aguilera

**Nombre:** Avila, Guadalupe  
**Institución de procedencia:** BECENE  
**Grado académico al que aspira:** Maestría  
**Título de tesis:** La construcción de nociones sociales en la escuela primaria  
**Proyecto de adhesión:** Historia  
**Asesor:** López, Oresta

**Nombre:** Berndt Martínez, Federico  
**Institución de procedencia:** ITESM  
**Grado académico al que aspira:** Maestría  
**Título de tesis:** Asistente de investigación  
**Programa de adhesión:** Estudios Políticos e Internacionales  
**Asesor:** Mtro. Antonio Aguilera

**Nombre:** Cano Aguillón, Adriana  
**Institución de procedencia:** Universidad Mesoamericana

**Grado académico al que aspira:** Licenciatura  
**Título de tesis:** Migración, pobreza y alternativas de desarrollo en el semidesierto de San Luis Potosí  
**Programa de adhesión:** Estudios Antropológicos  
**Asesor:** Dra. Isabel Mora Ledesma

**Nombre:** Castillo, Efraín  
**Institución de procedencia:** IICO, UASLP  
**Grado académico al que aspira:** Maestría  
**Título de tesis:** Autómatas Celulares Urbanos  
**Programa de adhesión:** Estudios Políticos e Internacionales  
**Asesor:** Mtro. Antonio Aguilera

**Nombre:** Castro, Dulce  
**Institución de procedencia:** UASLP. Fac. de biblioteconomía  
**Grado académico al que aspira:** Licenciatura  
**Título de tesis:** Servicio social  
**Programa de adhesión:** Biblioteca  
**Asesor:** Lic. Norma Gauna

**Nombre:** Cruz Luna, Paloma del Rocío  
**Institución de procedencia:** UASLP. Diseño Gráfico  
**Grado académico al que aspira:** Licenciatura  
**Título de tesis:** Auxiliar de investigación  
**Programa de adhesión:** Agua y Sociedad  
**Asesor:** Mtro. Francisco Peña de Paz

**Nombre:** García Tello, Dora Lilia  
**Institución de procedencia:** BECENE  
**Grado académico al que aspira:** Maestría  
**Título de tesis:** E - learning: una herramienta para la enseñanza a nivel pre - primaria.  
**Programa de adhesión:** Estudios Políticos e Internacionales  
**Asesor:** Mtro. Antonio Aguilera

**Nombre:** González, Lucía  
**Institución de procedencia:** Universidad Interamericana del Norte  
**Grado académico al que aspira:** Maestría  
**Título de tesis:** Un modelo multiagente para desarrollo de equipos de trabajo.  
**Programa de adhesión:** Estudios Políticos e Internacionales  
**Asesor:** Mtro. Antonio Aguilera

**Nombre:** González Tristán, Silvia Elena  
**Institución de procedencia:** UASLP  
**Grado académico al que aspira:** Verano de la ciencia  
**Título de tesis:** Análisis del capítulo XI del Tratado de Libre Comercio de América Latina

**Programa de adhesión:** Estudios Políticos e Internacionales

**Asesor:** Mtra. Cecilia Costero Garbarino

**Nombre:** Luna Martínez, Claudia

**Institución de procedencia:** UASLP

**Grado académico al que aspira:** Verano de la ciencia

**Título de tesis:** Migración a Estados Unidos e iglesia en la zona media, S. L. P.

**Programa de adhesión:** Historia

**Asesor:** Dr. Fernando Alanís Enciso

**Nombre:** Osorio Reyes, Agustín

**Institución de procedencia:** Fac. de Ciencias UASLP

**Grado académico al que aspira:** Licenciatura

**Título de tesis:** Modelo de negociación multiagente para gestión de redes ATM

**Programa de adhesión:** Estudios Políticos e Internacionales

**Asesor:** Mtro. Antonio Aguilera

**Nombre:** Pichardo Solís, Ana Patricia

**Institución de procedencia:** U. A. De Zacatecas

**Grado académico al que aspira:** Verano de la ciencia

**Título de tesis:** El discurso político en las inauguraciones de los ferrocarriles en San Luis Potosí

**Programa de adhesión:** Historia

**Asesor:** Mtra. Luz Carregha Lamadrid

**Nombre:** Quiroz, Sitna

**Institución de procedencia:** ENAH

**Grado académico al que aspira:** Licenciatura

**Título de tesis:** El movimiento carismático - religioso de Amalia Bautista entre los nahuas de la huasteca veracruzana: un análisis histórico - antropológico.

**Programa de adhesión:** Estudios Antropológicos

**Asesor:** Dra. Patricia Moctezuma Yano

**Nombre:** Ríos González, Elvia

**Institución de procedencia:** UASLP. Facultad de Ciencias

**Grado académico al que aspira:** Licenciatura

**Título de tesis:** Modelado multiagente de sistemas distribuidos: aplicación al estudio de dinámicas peatonales

**Programa de adhesión:** Estudios Políticos E Internacionales

**Asesor:** Mtro. Antonio Aguilera

**Nombre:** Sánchez, Ma. Del Pilar

**Institución de procedencia:** UAM . Xochimilco

**Grado académico al que aspira:** Maestría

**Título de tesis:** Usos de los mensajes radiofónicos de la XEANT "La Voz de las Huastecas" en los procesos organizativos de los tenek de San Luis Potosí

**Programa de adhesión:** Estudios Antropológicos

**Asesor:** Dra. Patricia Moctezuma Yano

**Nombre:** Sánchez Eglantina, Rosa

**Institución de procedencia:** BECENE

**Grado académico al que aspira:** Maestría

**Título de tesis:** Estereotipos de género en la educación preescolar

**Programa de adhesión:** Historia

**Asesor:** Mtra. Oresta López

**Nombre:** Soto, Guillermo

**Institución de procedencia:** Universidad Autónoma de Chapingo

**Grado académico al que aspira:** Maestría

**Título de tesis:** Estructura de la tenencia de la tierra antes los cambios al artículo 27 constitucional en los municipios de Álvaro Obregón y Tarimbaro, Michoacán

**Programa de adhesión:** Agua y Sociedad

**Asesor:** Mtro. Francisco Peña de Paz

**Nombre:** Vázquez Salguero, Rocío

**Institución de procedencia:** UASLP

**Grado académico al que aspira:** Año sabático

**Título de tesis:** Psicología

**Programa de adhesión:** Estudios Antropológicos

**Asesor:** Mtro. Javier Maisterrena

#### **Formación de recursos humanos por programa**

##### **Agua y Sociedad**

La formación de recursos humanos ha sido tanto al interior como al exterior. En total se han asesorado a 4 alumnos internos (3 de licenciatura y 1 de maestría) y 2 externos, estos últimos obtuvieron el grado de maestría en la Universidad Autónoma de Chapingo.

Lo más significativo de 2002 es la conformación del programa de becarios de investigación del *Programa Agua y Sociedad* que permitió incorporar dos alumnas becadas, Rosario Alcalde y Laura Acosta, quienes desarrollan tareas de investigación dentro del proyecto "El agua en México: usos, gestión y conflictos". El programa de estas dos alumnas dura dos años y concluye en septiembre y octubre del 2004.

Algunos investigadores han impartido cursos al nivel de licenciatura y maestría en instituciones de

educación superior tanto locales como de otros estados.

### **Estudios Antropológicos**

A lo largo del año 2002 se atendió a un alumno de servicio social y una alumna de licenciatura cuya titulación está programada para el primer semestre de 2003.

Se asesoraron 6 alumnos inscritos en los programas docentes de la institución y de otras instituciones externas. De éstos, cuatro en el nivel de maestría y dos de doctorado.

Cabe mencionar que como resultado del apoyo que El Colegio ha dado a la apertura de las carreras de geografía, historia y antropología de la Universidad Autónoma de San Luis Potosí, algunos investigadores impartieron asignaturas en dichas licenciaturas.

En cuanto a cursos de posgrado impartidos, se participó en el Programa de Maestría- doctorado de Psicología de la UNAM, en el posgrado de Salud Pública. Facultad de Enfermería UASLP, la Universidad Pedagógica Nacional Unidad 241, el seminario de Relaciones Interétnicas en el Centro de Estudios Antropológicos de El Colegio de Michoacán.

### **Estudios Políticos e Internacionales**

En el año de 2002 los integrantes del *Programa de Estudios Políticos e Internacionales* atendieron a 8 alumnos de licenciatura, de los cuales 7 están inscritos en los programas docentes del Centro, y 1 más en una institución externa. En cuanto a maestría, se atendieron a 9 alumnos, de éstos uno de ellos obtuvo el grado de maestría en Administración y Políticas Públicas. Los profesores – investigadores del Programa impartieron 13 cursos, 11 de los cuales corresponden a los programas docentes de El Colegio, tanto de la licenciatura en Relaciones Internacionales, como de la Maestría en Administración y Políticas Públicas, 1 fue impartido en la UASLP, y 1 en El Colegio de Sonora.

### **Historia**

Una de las principales actividades en las que se quiso enfatizar el trabajo de los profesores – investigadores del programa de historia durante el 2002, fue la formación de recursos humanos y la docencia. Como resultado de ello se logró un significativo avance en las tesis de grado de los alumnos egresados del programa docentes de maestría. Seis tesis asesorados concluyeron su

tesis. Además se atendió a 2 alumnos externos de licenciatura. Se atendieron a 15 alumnos internos ahora titulados, y a 36 alumnos de posgrado de los cuales 34 son internos. Los profesores – investigadores de este programa impartieron durante 2002 4 cursos de licenciatura y 5 de maestría, en total 142 horas clase de licenciatura y 225 en maestría. Además se organizaron y se participo en curso de actualización, capacitación y educación continua, tales como el Seminario de Historia y Etnografía de la Educación, el V Coloquio de la Maestría en Historia, el Coloquio Interno de los profesores investigadores de El Colegio y el seminario las Huastecas.

### **Estudios Literarios**

La formación de recursos humanos ha sido tanto al interior como al exterior de la institución. Algunos cursos que se impartieron son:

- Taller de narrativa para escritores (16 horas., diez participantes), invitado por el Consejo Estatal para la Cultura y las Artes del Estado de Querétaro.
- Curso creación literaria y análisis de texto impartido en la Escuela de Escritores de la SOGEM Puebla
- Impartición del Seminario de Redacción (primer trimestre, veinticinco alumnos) en la licenciatura de Relaciones Internacionales del COLSAN.
- Taller de creación literaria -cuento y poesía- (32 horas, catorce alumnos), para la Maestría en Letras Iberoamericanas de la Universidad Iberoamericana - Puebla
- Taller de narrativa hispanoamericana y análisis de texto impartido para el Instituto Nacional de Bellas Artes, en el Museo de las Revoluciones de la ciudad de San Luis Potosí.
- Modificación del plan de estudio para la materia "Relato histórico, de la Licenciatura de historia de la UASLP".

### **Licenciatura en Relaciones Internacionales (LRI).**

En el año 2002, el programa docente de la LRI tuvo 23 alumnos inscritos que conformaron la primera generación y 26 alumnos inscritos en la segunda generación, de los cuales 2 se dieron de baja al término del tercer trimestre, por lo que al comenzar la segunda mitad del año, había solamente 24 estudiantes en la segunda generación.

Se dio inicio a la etapa final de preparación de los estudiantes de la primera generación de Relaciones Internacionales, y se inició el proceso de búsqueda

de asesores para los trabajos de tesis. En este contexto se llevó a cabo en el segundo semestre del año un seminario de titulación dividido en cuatro rubros temáticos, de acuerdo a los temas de tesis que desarrollan cada uno de los alumnos.

Durante el primer semestre se impartieron 17 cursos curriculares y 6 durante el segundo semestre. En éstos, participaron 14 profesores investigadores de esta institución, y el resto fueron impartidos por profesores invitados de instituciones externas tanto públicas como privadas.

Dentro de las actividades académicas complementarias para los alumnos, se impartieron 6 conferencias y 1 seminario sobre el tema de la globalización impartido por el Dr. Antonio Ortiz Mena.

#### **Maestría en Antropología Social (MEAS).**

Durante el segundo semestre del año 2002 se llevó a cabo el proceso de convocatoria, selección y admisión para la primera generación de la maestría, cuyo inicio se programó para enero de 2003. Se recibieron 24 solicitudes de ingreso de los cuales 12 fueron aceptados para el período 2003-2005.

#### **Maestría en Administración y Políticas Públicas (MAPP).**

Para fines del año 2002 el programa docente de la Maestría en Administración y Políticas Públicas contó con 22 egresados correspondiendo 8 a la primera generación y 14 a la segunda. De los egresados de la primera generación 50% ha logrado su titulación, y los restantes tienen un avance satisfactorio en sus proyectos de investigación. Los egresados de la segunda promoción concluyeron exitosamente con su programa de estudios en junio de 2002 y trabajan en la elaboración de su tesis de maestría. Cerca del 50% de los alumnos están siendo dirigidos por profesores - investigadores del Centro.

Las líneas de investigación de los estudiantes de MAPP de la primera y segunda promoción se comprenden en dos grandes rubros temáticos:

- Análisis de actores y políticas públicas locales
- Análisis de problemas públicos urbanos

Durante el segundo semestre del año 2002 se llevó a cabo el proceso de convocatoria, selección y admisión para la tercera generación de la maestría, para iniciar sus cursos en enero de 2003. Se

recibieron 29 solicitudes de ingreso de los cuales 12 fueron aceptados para el período 2003-2005.

#### **Maestría en Historia (MH).**

Durante el año 2002 la tercera generación de alumnos dio inicio a sus cursos formales. Esta generación está integrada por 10 alumnos, de los cuales 6 provienen de otros estados: Aguascalientes, Zacatecas y Distrito Federal.

De los cursos curriculares impartidos durante los dos primeros trimestres, el 25% fue impartido por los profesores - investigadores de la Institución. Obtuvieron el grado de Maestría 15 egresados, 12 de la 1° promoción y 3 de la 2° promoción.



ALUMNOS ATENDIDOS DE ENERO A DICIEMBRE DE 2002							
	Inscritos	Bajas	En titulación	Titulados	Admisión	Varios	Total
<b>Licenciatura en Relaciones Internacionales</b>							
1ª promoción	-	-	23	-	-	-	23
2ª promoción	24	2	-	-	-	-	26
<b>Maestría en Administración y Políticas Públicas</b>							
1ª promoción	-	-	4	2	-	-	6
2ª promoción	-	-	14	-	-	-	14
3ª promoción	-	-	-	-	12	-	12
<b>Maestría en Antropología Social</b>							
1ª promoción	-	-	-	-	12	-	12
<b>Maestría en Historia</b>							
1ª promoción	-	-	2	12	-	-	14
2ª promoción	-	-	7	3	-	-	10
3ª promoción	10	-	-	-	-	-	10
<b>Externos</b>	-	-	-	-	-	23	23
<b>Total</b>	34	2	50	17	24	23	150

### Alumnos titulados / graduados

#### Licenciatura

Los alumnos de El Colegio de San Luis que cursaron la Licenciatura en Relaciones Internacionales en su primera promoción egresaron en el mes de diciembre del presente año 2002 y se encuentran desarrollando sus tesis de licenciatura.

#### Posgrados

En el año 2002 se graduaron 17 estudiantes, 15 como maestros en Historia (12 de la primera promoción y 3 de la segunda), y 2 como maestros en Administración y Políticas Públicas, correspondientes a la primera promoción del programa.

#### Alumnos titulados.

Programa	Nombre	Tesis	Fecha	Tutor	Sinodales
Maestría en Historia (1ª. Promoción)	Castillo Torres, Francisco Javier	La participación de las mujeres en un movimiento social: el movimiento navista en San Luis Potosí, 1882 - 1993	1.11.02	Mtra. María Isabel Monroy Castillo	Lic. Tomás Calvillo Unna Dr. Fernando Saúl Alanís Enciso
	Contreras Huerta Jaime	La configuración simbólica y codificación penal en San Luis Potosí, 1867 - 1877	30.08.02	Mtro. Sergio Cañedo Gamboa	Mtra. María Isabel Monroy Castillo Mtra. Luz Carregha Lamadrid
	Corral Bustos, Adriana.	Una familia empresaria a finales del siglo XIX en San Luis Potosí: los Díez Gutiérrez	13.08.02	Mtra. María Isabel Monroy Castillo	Mtro. Moisés Gámez Rodríguez Mtra. Luz Carregha Lamadrid

	González Flores, Francisco	Cerro de San Pedro (1910 - 1920) ¿Una crisis minera o ecológica?	15.08.02	Mtra. María Isabel Monroy Castillo	Mtro. Moisés Gámez Rodríguez Mtra. Teresa Quezada Torres
	Granados Noria, Rosendo	Rebeliones Agrarias en San Luis Potosí, 1878 - 1884	4.11.02	Mtra. María Isabel Monroy Castillo	Mtra. Luz Carregha Lamadrid Mtra. Ana María Gutiérrez Rivas
	Gutiérrez Hernández, Alejandro	La ley del tribunal infantil en San Luis Potosí (1922). Una mirada al olvido	29.11.02	Mtra. Elisa Speckman	Mtra. María Isabel Monroy Castillo Mtra. Luz Carregha Lamadrid
	Hernández Cruz, Varinia	"La escuela de artes y oficios para señoritas en San Luis Potosí, 1881-1917"	16.12.02	Mtra. Oresta López Pérez	Mtra. Luz Carregha Lamadrid
	Herrera Guerra, Susana	De santas devotas a participantes políticas: la participación política y social de la mujer potosina en los años veinte	27.02.02	Mtra. María Isabel Monroy	Lic. Tomás Calvillo Unna Mtra. Luz Carregha Lamadrid
	Jongitud Aguilar, Leticia	La mujer y el voto femenino en San Luis Potosí, 1921-1926	29.08.02	Dra. Patricia Arias	Mtra. María Isabel Monroy Castillo Mtra. Luz Carregha Lamadrid
	Moreno Carlos, Ramón	El entorno construido a partir de la introducción del Ferrocarril Central. Estudio comparativo entre los poblados de Alaquines y Cárdenas en el estado de San Luis Potosí, 1880 - 1904	28.02.02	Dr. Jorge Durand	Mtra. Luz Carregha Mtro. Moisés Gamez
	Torres Montero, Gabriela	La transición del Instituto Científico y literario a la Universidad de San Luis Potosí, 1880 - 1923	23.06.02	Dr. Fernando Saul Alanís Enciso	Mtra. Gloria Villegas Mtra. Oresta López
	Palmer de los Santos, Guadalupe del Socorro	Real de Catorce: articulación regional, 1770 - 1810	29.08.02	Dra. Patricia Arias	Mtro. Carlos Rubén Ruiz Medrano Mtro. Antonio Rivera Villanueva
Maestría en Historia (2a. Promoción)	Canizales Romo, Margil de Jesús	De las mieles al mezcal. Haciendas y ranchos mezcaleros en el partido de Pinos, Zacatecas (1809 - 1930)	14.08.02	Mtro. Moisés Gámez Rodríguez	Mtra. María Isabel Monroy Castillo Mtra. Luz Carregha Lamadrid
	Osorio Huacuja, Cecilia	Los plateros en San Luis Potosí en la segunda mitad del siglo XVII.	8.07.02	Dr. Carlos Rubén Ruiz Medrano	Mtra. Teresa Quezada Torres Mtro. Antonio Rivera Villanueva
	Zetina Rodríguez, María del Carmen	Los editores en San Luis Potosí	16.08.02	Mtro. Moisés Gámez Rodríguez	Mtra. María Isabel Monroy Castillo Mtra. Luz Carregha Lamadrid
Maestría en Administración y Políticas Públicas (1a. Promoción)	Cuevas Quezada, Rosa Elena	Implantación del servicio civil de carrera en el gobierno de San Luis Potosí	11.02.02	Dr. José Santos Zavala	Mtro. Gabriel Rosillo Lic. Fuensanta Medina
	Medina Navarro, Alejandro	El financiamiento en lo sistemas municipales DIF del Estado de San Luis Potosí. Deficiencias y alcances.	13.11.02	Mtra. Laura Medina Barboza	Mtro. Francisco Mier Padrón Mtro. Victor Katsumi Yamaguchi Yanes

## VINCULACIÓN

La vinculación con otras instituciones ha sido una de las principales estrategias que se han impulsado dentro del desarrollo institucional. Los programas de investigación y docencia se han visto fortalecidos a través de la colaboración con otras instituciones académicas y organismos gubernamentales en proyectos de investigación, en la formación de recursos humanos, la impartición de ciclos de conferencias. La vinculación se ha realizado con instituciones nacionales e internacionales, lo que ha contribuido al desarrollo de programas académicos tanto dentro como fuera de El Colegio, como lo fue la apertura de las licenciaturas en antropología, geografía e historia en la Universidad Autónoma de S.L.P., además de que se realizaron diplomados y seminarios.

Por otra parte, la Biblioteca Rafael Montejano y Aguinaga obtuvo de la Biblioteca Benjamín Franklin de la embajada norteamericana una colección de Estudios Americanos con motivo de haber presentado la mejor propuesta de difusión de la misma. La Biblioteca ha renovado y establecido nuevos convenios de préstamos interbibliotecarios y canje.

Durante 2002 se establecieron vínculos con:

### + Programa Agua y Sociedad:

- Centre Nationale de la Recherche Scientifique (CNRS)
- Centro de Investigación y Estudios Superiores en Antropología Social
- Comisión Económica para América Latina CEPAL, Santiago Chile
- Comité Técnico de Aguas Subterráneas de San Luis (COTAS)
- Facultad de Ciencias Sociales -Universidad de Chile
- Facultad de Ingeniería, UNAM
- Instituto Mexicano de Tecnología del Agua
- Instituto Nacional de Ecología,
- Red de Colegios
- Red Nacional de Investigadores Sobre el Agua (RED-ISSA)
- Universidad Autónoma de Querétaro
- Universidad Autónoma de San Luis Potosí
- Universidad de la Habana
- Universidad de París No. 1.
- Universidad de Querétaro

### + Programa de Estudios Antropológicos:

- Agenda Ambiental de la Universidad Autónoma de San Luis Potosí.

- Coordinación de Ciencias Sociales y Humanidades de la Universidad Autónoma de San Luis Potosí.
- El Colegio de Jalisco.
- El Colegio de Michoacán.
- Facultad de Enfermería de la Universidad Autónoma de San Luis Potosí.
- Universidad de Guadalajara.
- Universidad Pedagógica Nacional.

### + Programa de Estudios Políticos e Internacionales:

- Centro Nacional de Desarrollo Municipal
- Consejo Estatal Electoral
- Facultad de Ciencias de la Universidad Autónoma de San Luis Potosí
- St. Claude University
- Universidad Autónoma de San Luis Potosí
- Universidad Autónoma Metropolitana
- Universidad de Guadalajara
- Universidad de Rice
- Universidad de Valencia
- Webster University

### + Programa de Historia:

- Agencia Española de Cooperación Internacional
- Asociación Cultural de la Zona Media, A.C.
- Asociación Muy Noble y Leal Ciudad de Real de Catorce
- Ayuntamiento de Rioverde, S.L.P.
- Benemérita y Centenaria Escuela Normal del Estado
- Centro INAH San Luis Potosí
- Comité Mexicano para la Conservación del Patrimonio Industrial, A.C.
- Instituto Nacional de Antropología e Historia
- Museo Regional del Rioverde
- Secretaría de Educación del Gobierno del estado de S.L.P.
- Sociedades de Historia de la Educación de México, Chile, Argentina, Colombia, Brasil, España:
- UASLP
- UC-Mexus
- Universidad Autónoma de San Luis Potosí
- Universidad Autónoma de Madrid
- Universidad Champagnat
- Universidad Politécnica Nacional

### + Línea de investigación Estudios Literarios:

- El Colegio de México
- Instituto de Cultura del Estado de San Luis Potosí
- Instituto Nacional de Bellas Artes
- Universidad Autónoma de Zacatecas

- Universidad Católica de Santiago de Guayaquil, Ecuador.
- Universidad Iberoamericana - Puebla
- Universidad Nacional Autónoma de México

**+ Biblioteca Rafael Montejano y Aguiñaga:**

Canje

- Archivo Histórico del Agua
- Asociación Unidos por Nuestra América-Cuba
- Benemérita Universidad de las Américas en Puebla
- Centro de Estudios Históricos sobre el Porfiriato
- Centro de Investigación y Estudios Avanzados de la Población Universidad Autónoma del Estado de México
- Centro de Investigaciones Regionales de Mesoamérica-Guatemala
- Centro de Investigaciones y Estudios Superiores en Antropología Social
- Centro de Investigaciones y Estudios Superiores en Antropología Social-Golfo
- Congreso de la Nación de Argentina
- El Colegio de Jalisco
- El Colegio de la Frontera Norte
- El Colegio de la Frontera Norte-Monterrey
- El Colegio de México
- El Colegio de Michoacán
- El Colegio de Sonora
- El Colegio Mexiquense
- Facultad Latinoamericana de Ciencias Sociales-Sede México
- Grupo Protohistoria
- Iberoamerikanisches Institut Preußischer Kulturbesitz
- Instituto de Geografía de la UNAM
- Instituto de Investigaciones de Zonas Desérticas de la UASLP
- Instituto de Investigaciones Históricas de la UNAM
- Instituto de Investigaciones Jurídicas de la UASLP
- Instituto de Investigaciones Dr. José María Luis Mora
- Instituto Nacional de Antropología e Historia. Coordinación Nacional de Antropología
- Instituto Nacional de Antropología e Historia. Dirección de Estudios Históricos
- ITESM-Campus Monterrey
- Tulane University. Latin American Library
- UAM-Xochimilco
- UAM-Xochimilco
- Universidad Autónoma de Aguascalientes

- Universidad Autónoma de Baja California--Instituto de Investigaciones Sociales
- Universidad Autónoma de Ciudad Juárez.
- Universidad Autónoma de Nuevo León
- Universidad Autónoma de Sinaloa
- Universidad Autónoma del Estado de México
- Universidad de Colima
- Universidad de Costa Rica
- Universidad de Guadalajara CUCSH
- Universidad de Guadalajara. Estudios de Género
- Universidad de Salamanca
- Universidad del Externado de Colombia
- Universidad Iberoamericana
- Universidad Michoacana de san Nicolás de Hidalgo
- Universidad Nacional de Tucumán. Facultad de Ciencias Económicas. Instituto de Estudios Socioeconómicos
- Universidad Pedagógica Nacional-San Luis Nacional de Antropología

Préstamo interbibliotecario

- Biblioteca Central de la UNAM
- Centro de Información en Bibliotecología y Psicología.
- Centro de Información en Ciencia, Tecnología y Diseño. UASLP.
- Centro de Información en Ciencias Sociales y Administrativas de la Universidad Autónoma de San Luis Potosí
- Centro de Investigación en Alimentación Y Desarrollo, A.C.
- Centro de Investigaciones y Docencia Económicas
- Centro de Investigaciones y Estudios Superiores en Antropología Social
- Comisión Estatal de Derechos Humanos
- El Colegio de la Frontera Norte
- El Colegio de México, A.C.
- El Colegio de Michoacán, A.C.
- El Colegio de Puebla, A.C.
- El Colegio Mexiquense, A.C.
- Embajada de los Estados Unidos
- Escuela Normal del Estado
- Instituto de Investigaciones "Dr. José Luis Mora"
- Inst. de Investigaciones Jurídicas de la UNAM
- Instituto de Investigaciones Estéticas. UNAM
- Instituto de Investigaciones Filosóficas. UNAM
- Instituto de Investigaciones Históricas de la UNAM
- Instituto de Investigaciones Sociales. UNAM
- Instituto de las Mujeres

- Instituto Mexicano del Transporte
- Instituto de Ecología, A.C.
- Museo Regional Potosino
- Posgrado de Derecho de la UASLP
- Secretaría de Ecología y Gestión Ambiental
- Sistema de Bibliotecas Municipales
- Universidad Autónoma de Aguascalientes
- Universidad Autónoma Metropolitana
- Universidad de Guanajuato
- Universidad de Monterrey

De esta manera los esfuerzos de vinculación de la comunidad académica han cristalizado en la operación de convenios nacionales e internacionales de intercambio o colaboración en apoyo a la investigación, la formación y la divulgación del conocimiento científico, el incremento de proyectos de investigación con financiamiento propio, la promoción activa de los servicios de las áreas sustantivas y de extensión de El Colegio, lo que ha arrojado un beneficio para la comunidad y para la Institución.

#### **Difusión y extensión**

Durante 2002, como parte de estas actividades los investigadores han participado en un número considerable de medios de difusión masiva, tales como programas de radio, diarios locales y nacionales, así como revistas informativas a nivel local en otros estados, a través de entrevistas periodísticas y artículos. Se ha participado en programas de radio, en el programa *Entrevoques*, el cual coproduce El Colegio de San Luis con MVS, y en Radio Universidad, de la UASLP; así como en programas informativos de televisión local (canales 9 y 13).

Cabe señalar la participación en actos académicos de diversas instituciones a través de conferencias de divulgación, presentaciones de libros, foros regionales y la organización de exposiciones fotográficas.

Varios académicos forman parte de consejos editoriales de diversas revistas especializadas tales como la revista *Relaciones* de El Colegio de Michoacán, la *Revista Regiones y Frontera Interior*. Su participación en calidad de miembros de comités de evaluación académica en instituciones de nivel medio superior, así como en eventos de impacto nacional tales como el Premio Gobierno y Gestión Local, hace evidente el reconocimiento de la calidad académica que los miembros de los programas de investigación han alcanzado. Por otra

parte, algunos investigadores han colaborado como jurados en SEDESOL, COBACH y COPOCYT.

El Colegio de San Luis realizó una importante labor de difusión a través de su *Gaceta* que se publica cuatrimestralmente y su programa de radio *Entrevoques* cuyo contenido se publica en forma de revista electrónica en la página web de El Colegio; por otra parte se comenzó una nueva etapa en la producción de material audiovisual.

#### **Programa de Radio *Entrevoques***

Se realiza desde hace tres años en coproducción con MVS RADIO. Cuenta con una hora de transmisión en vivo todos los sábados y posiciona a la Institución como un espacio de diálogo entre distintas posturas de la opinión pública sobre temáticas de interés social de actualidad.

Programación *Entrevoques* enero - diciembre 2002  
12 enero.

Antonio Aguilera. Ciencia Ficción.

19 enero.

Isabel Monroy/Alejandro Roque. Actividades del 5to Aniversario.

26 enero.

Javier Sicilia. Su obra como escritor, poeta y ensayista.

2 febrero.

Carlos Herrejón. El Oficio del historiador.

9 febrero.

Especialista en el tema. Foro Mundial Social.

16 febrero.

Jesús Coronado. Grupo de Teatro "El Rinoceronte Enamorado".

23 febrero.

Alberto Enríquez Perea. Intelectuales Mexicanos.

2 marzo.

David Vázquez. Arqueología en México.

9 marzo.

Virginia Cruz, Juan Escobedo y José Luis Castro. De bibliotecarios y bibliotecas.

16 marzo.

Jesús E. Noyola. Enseñanza médica ayer y hoy.

6 abril.

José Santos Zavala. Visiones del Desarrollo: La Cumbre de Monterrey.

13 abril.

Óscar Montero y Víctor Dávila. El video Documental.

20 abril.

- Patricia de la Rosa. El arte a la calle: Reflexiones acerca del Segundo Festival de la Ciudad en San Luis Potosí.
- 27 abril. Norma Gauna y Armando Adame. Lectores y Letras.
- 4 mayo. Jaime Montell García. Los Conquistados.
- 11 mayo. Isabel Mora y Patricia Moctezuma. El Antropólogo Social: Perfil y Contexto.
- 18 mayo. Agustín Maciel y Cecilia Costero. El oficio del Internacionalista: contexto y retos nacionales.
- 25 mayo. Luis Martín del Campo Fierro. Las relaciones internacionales y su oferta académica.
- 1 junio. Silvio Baró Herrera. Regionalización y Globalización Económica: contexto y perspectivas para el siglo XXI.
- 8 junio. María del Socorro Lozano y David Vázquez. Historia, Arqueología y Patrimonio Cultural: Diplomado en la Región Media Potosina.
- 15 junio. Gabriela Torres Montero. De Instituto Científico y Literario a Universidad Autónoma de San Luis Potosí: revisión y análisis historiográfico.
- 22 junio. Ma. Isabel Monroy. El oficio de un cronista: contexto y retos en San Luis Potosí.
- 29 junio. Hortensia Camacho Altamirano. La construcción de la Presa de San José: más allá del símbolo histórico.
- 6 julio. Lorena Sánchez, Javier Medellín, Natividad Torres, Juan Carlos Prieto. Conectando mundos, generando movimiento: la segunda edición del Festival Juvenil Urbano.
- 13 julio. Carla Díaz. Los festivales de cine en San Luis Potosí: Contexto y Perspectivas.
- 20 julio. Miguel Aguilar Robledo. Ciencias Sociales y Humanidades en San Luis Potosí: La Universidad Autónoma frente a un nuevo reto.
- 27 julio. Tomás Calvillo Unna. De lo local a lo global: los retos de la política.
- 17 agosto. Jesús Coronado, Fernando Carrillo, David Ojeda, Armando Belmontes, David Bear, Laura Gómez Leyva. Banda de Pueblo: detrás del proyecto teatral.
- 24 agosto. Adriana Corral Bustos. Una familia empresaria a finales del siglo XIX en San Luis Potosí: los Díez Gutiérrez.
- 31 agosto. Ignacio Betancourt. Historia y Literatura mexicana en el comienzo del siglo XX.
- 7 septiembre. José Santos Zavala, Julio César Contreras, Mario Eduardo Ibarra. Maestría en Administración y Políticas Públicas: la tercera generación para El Colegio de San Luis.
- 14 septiembre. Javier Maisterrena, Hortensia Camacho. Maestría en Antropología Social: reflexiones entorno a una nueva experiencia académica.
- 21 de septiembre. Sergio Cañedo Gamboa, Flor Salazar Mendoza. La Celebración Patria de la Independencia: Usos y Discursos.
- 28 de septiembre. Gerardo Bocco, Alejandro Toledo. Las investigaciones ambientales en México: El caso del Instituto Nacional de Ecología.
- 5 de octubre. Frank de Ávila y Nora Oranday. El papel del migrante en la vida política y económica de México y Estados Unidos.
- 12 de octubre. Valentín Mainou, Angélica Vilet, Irma Carrillo, Jorge Yáñez, Yanina Herrera y Ana María Herrera. Cuarto Encuentro de Diseño en San Luis Potosí.
- 19 de octubre. Armando Herrera Silva, Víctor Hugo Vargas. Regiones de México: Diálogo entre culturas.
- 26 de octubre. Fco. Javier Ullan de la Rosa. Globalización Cultural.
- 2 de noviembre. Adriana Corral Bustos y David Vázquez. Sepulcros para una época: el cementerio del Saucito y sus monumentos 1889-1916.
- 9 de noviembre. Jorge Arturo Mirabal Mtz. La enseñanza y la investigación de las ciencias de la comunicación en México.
- 16 de noviembre. Luz Carregha. Álbum Rioverdense: la Región Media Potosina en 1902.

23 de noviembre.

Elisa Carlos, Gabriela d'Arbel, David Ojeda y Laura Elena González. La creación literaria en San Luis Potosí: reflexiones en torno a los libros "Jaqué a la Dama" y "La cerca y un espejo".

30 de noviembre.

David Soraiz y Víctor Hugo Vargas. Marcando el paso, en su lugar: La trova contemporánea en México.

14 de diciembre.

Miguel Ángel Rivera, Alberto Morales, Gerardo Cruz y Carlos Santillán. Revistas independientes en San Luis Potosí.

### **Revista electrónica**

Es un espacio en Internet dentro de la página electrónica general de El Colegio, que rescata los contenidos del programa radiofónico *Entrevoce*s y complementa la información del programa semanal a través de sus diferentes secciones. Durante el año 2002 se llevo acabo la actualización de la información en web de cada uno de los programas arriba enlistados.

### **Biblioteca Rafael Montejano y Aguiñaga**

Las actividades de difusión se extienden a la Biblioteca Rafael Montejano y Aguiñaga, cuyos servicios de Difusión de la Información son:

**Efemérides:** Servicio de difusión de los materiales del acervo de bibliografía potosina de la biblioteca, con periodicidad mensual desde enero de 1998, realizada en Word con imágenes insertadas. Su forma de distribución es por correo electrónico y se encuentra en la mampara de la biblioteca durante el mes correspondiente.

En el mes de Junio de 2002 se cambió el título de **Efemérides Históricas** de San Luis Potosí a **Fechas Históricas de San Luis Potosí**, con la misma periodicidad pero con distinto formato al tradicional, aportando nuevos contenidos, lo que obliga realizar una mayor investigación de los materiales de la colección de acuerdo a los hechos importantes ocurridos en el estado.

**Alerta Bibliográfica:** Publicación periódica de la biblioteca Rafael Montejano y Aguiñaga de periodicidad mensual en donde se proporciona información sobre nuevas adquisiciones y a manera de promoción se reseña material sobre un tema específico, así como recomendaciones para el aprovechamiento y buen uso de los recursos informáticos de que se dispone. El formato de

archivo se presenta en PDF su distribución es gratuita por medios electrónicos e impresos a las bibliotecas locales que no cuentan con el soporte tecnológico necesario y que así lo solicitan.

**Boletines Hemerográficos:** Tienen como objetivo la promoción de las publicaciones periódicas que recibe la biblioteca, al mismo tiempo se fomenta el uso de la base de datos con que cuenta la biblioteca proporcionando las ligas a los títulos de revistas en línea. Este servicio esta vigente a partir de noviembre de 2001 y su periodicidad es irregular pero hasta la fecha se ha mantenido uno cada quince días. Su elaboración esta sujeta a la cantidad de revistas que reciba la biblioteca. Cada boletín promociona la portada de los ejemplares de las revistas al mismo tiempo se proporciona al usuario la dirección en Internet de la revista en donde puede encontrar más recursos sobre su área de interés

**Difusión de Recursos Informativos en Internet:** Es un servicio en el cual se pretende fomentar el uso académico del Internet para ello mediante una búsqueda, se seleccionan páginas de organismos, de instituciones, de asociaciones entre otras que puedan ser de interés para los usuarios de acuerdo a su perfil. Estas páginas se evalúan y se presentan en formato impreso y electrónico a manera de recomendación. Es un servicio de periodicidad irregular vigente a partir de enero de 2002.

## CUERPOS COLEGIADOS

### EL COLEGIO DE SAN LUIS, A.C.

#### FIGURA JURÍDICA: ASOCIACIÓN CIVIL

	ASAMBLEA GENERAL	REPRESENTANTE PROPIETARIO	REPRESENTANTE SUPLENTE
	<b>PRESIDENCIA</b>		
1	CONACYT	Ing. Jaime Parada Ávila	
	SECRETARIO TÉCNICO		
	CONACYT	Lic. Carlos O'farrill Santibáñez	Lic. Héctor García Medina
	ASOCIADOS	INTEGRANTES	
2	SECRETARÍA DE EDUCACIÓN PÚBLICA (SEP)	Dr. Julio Rubio Oca	
3	EL COLEGIO DE MÉXICO, A.C. (COLMEX)	Dr. Andrés Lira González	
4	GOBIERNO DEL ESTADO DE SAN LUIS POTOSÍ	Lic. Fernando Silva Nieto	
5	CENTRO DE INVESTIGACIONES HISTÓRICAS DE SAN LUIS POTOSÍ, A.C.	Lic. Gonzalo Dávila Palafox	
	ORGANO DE VIGILANCIA:		
	SECODAM	Lic. Alba Alicia Mora Castellanos	Lic. Miguel Bautista Hernández
	FUNCIONARIOS DE EL COLEGIO DE SAN LUIS, A.C.,		
	Titular: Presidente	Lic. Tomás Javier Calvillo Unna	
	Secretaria Académica	Lic. Ma. Isabel Monroy Castillo	
	Secretaria General y Prosecretaria	Lic. Lydia Torre Medina-Mora.	



**Junta Directiva** (Correspondiente al Órgano de Gobierno)

	<b>JUNTA DIRECTIVA</b>	<b>REPRESENTANTE PROPIETARIO</b>	<b>REPRESENTANTE SUPLENTE</b>
	<b>PRESIDENCIA</b>		
1	CONACYT	Ing. Jaime Parada Ávila	
	SECRETARIO TÉCNICO		
	CONACYT	Lic. Carlos O´farrill Santibáñez	Lic. Héctor García Medina
	ASOCIADOS	INTEGRANTES	
2	SECRETARÍA DE EDUCACIÓN PÚBLICA (SEP)	Dr. Julio Rubio Oca	
3	SECRETARÍA DE HACIENDA Y CRÉDITO PÚBLICO (SHCP)	Lic. Cecilia Barra y Gómez Ortigoza	
4	GOBIERNO DEL ESTADO DE SAN LUIS POTOSÍ A TRAVÉS DE LA SEGE	Lic. Ana María Aceves Estrada	
5	CENTRO DE INVESTIGACIONES HISTÓRICAS DE SAN LUIS POTOSÍ, A.C.	Lic. Gonzalo Dávila Palafox	
6	EL COLEGIO DE MÉXICO, A.C. (COLMEX)	Dr. Andrés Lira González	
7	CENTRO DE INVESTIGACIONES Y ESTUDIOS SUPERIORES EN ANTROPOLOGÍA SOCIAL (CIESAS)	Dr. Rafael Loyola Díaz	
8	INSTITUTO DR. JOSÉ MARÍA LUIS MORA (MORA)	Dr. Santiago Portilla Gil de Partearroyo	
9	CENTRO DE INVESTIGACIONES EN GEOGRAFÍA Y GEOMÁTICA (CIGGET)	Dra. Carmen Reyes Guerrero	
10	CONSEJERO	Ing. Ramón Zamanillo Pérez	
11	CONSEJERO	Lic. Miguel Valladares García	
	ORGANO DE VIGILANCIA:		
	SECODAM	Lic. Alba Alicia Mora Castellanos	Lic. Miguel Bautista Hernández
	FUNCIONARIOS DE EL COLEGIO DE SAN LUIS, A.C.,.		
	Titular: Presidente	Lic. Tomás Javier Calvillo Unna	
	Secretaria Académica	Lic. Ma. Isabel Monroy Castillo	
	Secretaria General y Prosecretaria	Lic. Lydia Torre Medina-Mora.	

## Órganos Colegiados Externos:

### Junta Académica

	NOMBRE	INSTITUCIÓN
1	MTRA. GUADALUPE GONZÁLEZ GONZÁLEZ	Centro de Investigación y Docencia Económicas (CIDE)
2	DR. HIRA DE GORTARI RABIELA	Instituto de Investigaciones Dr. José María Luis Mora
3	DRA. VIRGINIA GUEDEA	Instituto de Investigaciones Históricas/UNAM
4	DR. RAFAEL LOYOLA DÍAZ	Centro de Investigaciones y Estudios Superiores en Antropología Social (CIESAS)
5	LIC. JESÚS SILVA HERZOG FLORES	
6	DRA. BLANCA TORRES RAMÍREZ	El Colegio de México, A.C. (COLMEX)
7	DRA. BEATRIZ J. VELÁSQUEZ CASTILLO	Universidad Autónoma de San Luis Potosí (UASLP)

### Comité de Evaluación Externo

	NOMBRE	INSTITUCIÓN
1	DR. GUILLERMO DE LA PEÑA TOPETE	Centro de Investigaciones y Estudios Superiores en Antropología Social (CIESAS)
2	DR. JORGE DURAND ARP-NISEN Presidente	Universidad de Guadalajara (UdeG)
3	DR. BORIS GRAIZBORD ED	El Colegio de México, A.C. (COLMEX)
4	DR. LUIS MONTAÑO HIROSE	Universidad Autónoma Metropolitana-Iztapalapa (UAM-I)
5	MTRA. LUZ MARÍA NIETO CARAVEO	Universidad Autónoma de San Luis Potosí (UASLP)
6	DRA. VALENTINA TORRES SEPTIÉN	Universidad Iberoamericana (UIA)
7	DR. ERIC VAN YOUNG	Universidad de California-San Diego (UC)
8	DR. LORENZO MEYER COSSÍO	El Colegio de México, A.C. (COLMEX)

## Comisión de Evaluación del Personal Académico

	NOMBRE	INSTITUCIÓN
1	DR. ANDRÉS FÁBREGAS PUIG	El Colegio de Jalisco (COLJAL)
2	DR. LUIS ABOITES AGUILAR	El Colegio de México, A.C. (COLMEX)
3	DR. JORGE ALONSO	Centro de Investigaciones y Estudios Superiores en Antropología Social (CIESAS)
4	MTRA. CECILIA COSTERO GARBARINO	El Colegio de San Luis, A.C. (Consejo Académico)
5	MTRO. JAVIER MAISTERRENA ZUBIRÁN	El Colegio de San Luis, A.C. (Colegio de Profesores)

### Órganos colegiados internos:

- Consejo Académico
- Consejo Editorial
- Comité de Docencia
- Comité de Becas
- Comité Técnico de Biblioteca
- Comité de Adquisiciones (CAAS)
- Comité Técnico de Tecnología y Sistemas de Información

## DIRECTORIO INSTITUCIONAL

### EL COLEGIO DE SAN LUIS, A.C. (COLSAN)

Parque de Macul 155  
Fraccionamiento Colinas del Parque  
78299, San Luis Potosí, S.L.P.  
México  
Tel. (01-4) 811-01-01  
Fax: (01-4) 8-11-14-42, ext. 4261  
<http://www.colsan.edu.mx>

NIVEL	CARGO	NOMBRE DEL TITULAR
I	PRESIDENTE	TOMÁS JAVIER CALVILLO UNNA tcalvillo@colsan.edu.mx Tel (01-4) 8-11-01-01, ext. 3010
II	SECRETARIA ACADÉMICA	MARÍA ISABEL MONROY CASTILLO imonroy@colsan.edu.mx Tel (01-4) 8-11-01-01, ext. 3030
III	DIRECTORA DE BIBLIOTECA	NORMA GAUNA GONZÁLEZ ngauna@colsan.edu.mx Tel (01-4) 8-11-01-01, ext. 7010
III	DIRECTORA DE DOCENCIA	NORMA JIMÉNEZ njimenez@colsan.edu.mx Tel (01-4) 8-11-01-01, ext. 7020
III	COORDINADORA DEL PROGRAMA DE HISTORIA	LUZ CARREGHA lcarregha@colsan.edu.mx Tel (01-4) 8-11-01-01, ext. 4203
III	COORDINADOR DEL PROGRAMA DE AGUA Y SOCIEDAD	FRANCISCO PEÑA fpena@colsan.edu.mx Tel (01-4) 8-11-01-01, ext. 4111
III	COORDINADOR DEL PROGRAMA DE ESTUDIOS POLÍTICOS E INTERNACIONALES	JOSÉ SANTOS ZAVALA jsantos@colsan.edu.mx Tel (01-4) 8-11-01-01, ext. 4205
III	COORDINADORA DEL PROGRAMA DE ESTUDIOS ANTROPOLÓGICOS	ISABEL MORA LEDEZMA imora@colsan.edu.mx Tel (01-4) 8-11-01-01, ext. 4113
III	COORDINADORA DEL PROGRAMA DE MAETRÍA EN ANTROPOLOGÍA SOCIAL	ISABEL MORA LEDEZMA imora@colsan.edu.mx Tel (01-4) 8-11-01-01, ext. 4113

III	COORDINADORA DEL PROGRAMA DE MAESTRÍA EN HISTORIA	LUZ CARREGAHA LAMADRID lcarregha@colsan.edu.mx Tel (01-4) 8-11-01-01, ext. 4203
III	COORDINADOR DEL PROGRAMA DE MAESTRÍA EN ADMINISTRACIÓN Y POLÍTICAS PÚBLICAS	JOSÉ SANTOS ZAVALA jsantos@colsan.edu.mx Tel (01-4) 8-11-01-01, ext. 4205
III	COORDINADORA DEL PROGRAMA DE LICENCIATURA EN RELACIONES INTERNACIONALES	ENRIQUETA SERRANO CABALLERO eserrano@colsan.edu.mx Tel. (01-4) 8-11-01-01, ext. 4202
II	SECRETARIA GENERAL	LYDIA TORRE MEDINA-MORA ltorre@colsan.edu.mx Tel (01-4) 8-11-01-01, ext. 3020
III	DIRECTORA DE FINANZAS	DIANA ELIZABETH MEDINA RODRÍGUEZ dmedina@colsan.edu.mx Tel (01-4) 8-11-01-01, ext. 3040
IV	DEPARTAMENTO DE DIVULGACIÓN Y PUBLICACIONES	RUBÉN ALEXANDRO ROQUE MENDOZA aroque@colsan.edu.mx Tel (01-4) 8-11-01-01, ext. 4251
IV	DEPARTAMENTO DE SERVICIOS DE CÓMPUTO	JESÚS FLORES GÁMEZ jflores@colsan.edu.mx Tel (01-4) 8-11-01-01, ext. 4240
IV	DEPARTAMENTO DE RECURSOS HUMANOS	MARTA MARTÍNEZ MARTÍNEZ mmartinez@colsan.edu.mx Tel (01-4) 8-11-01-01, ext. 3060
IV	DEPARTAMENTO DE RECURSOS MATERIALES	ALBERTO VÁZQUEZ ORTA avazquez@colsan.edu.mx Tel (01-4) 8-11-01-01, ext. 3070
IV	DEPARTAMENTO DE CONTABILIDAD	ROCÍO GARCÍA VÁZQUEZ rgarcia@colsan.edu.mx Tel (01-4) 8-11-01-01, ext. 3050